הארץ

אני שנה נ"ה יום ג', ט"ז בכסלו תשל"ד, 11 בדצמבר 1973 V:55 / 16.640/DECEMBER 11

בדיסקונט
יש ידיד גם לך

לקראת הועידה בז'נבה

רישות מצרים יידונו בישיבה מיוחדת של הממשלה – השבוע

דיין ודיניץ יודיעו על שיחותיהם בוואשינגטון

[illegible] מרי גורן, כתב „הארץ" [illegible] הכינוס המיוחדת הכבוע, [illegible] יכותף גם יגריל ישראל [illegible] אשינגטון כדי שמחה דיניץ [illegible] המסילה דיון בקיף לקר[illegible] ועידת ג'נבה. כדי הבטחון [illegible] מסה דיון והשגריר דיניץ יד[illegible] על מגעיהם בוואשינגטון, ו[illegible] המאר יידונו דרישות מצרים [illegible] עזרת המגעים ובודאים ב[illegible] ת והיגעות הכוחות.

[illegible] קשר לדרישת מצרים כי יוא[illegible] ידה המזמנת אליה יהיה מוכיח[illegible] ם. דיר קורם ולהיתים. נראה כי [illegible] מעמה הסכים לבטוח על הסיכו[illegible] המקורים עם דר' הנרי קיסינ[illegible] לשיחות ישלחו הוראות לדפי[illegible] פלידי מעצמות הגל, שהן כדי[illegible] המסמך, הן גם יכבו בראש ה[illegible] ת. לפי סיכומים אלה יוחזן דיר [illegible] הדים להשתתף בועידה, לא כי [illegible] קיף, אולם גם לא כבפל־הזמנה. [illegible] זאת נראה שהתלטה הסופית [illegible] ון זה היתקבל רק לאחר או ב[illegible] ך ביקורו של דיר קיסינג'ר ש[illegible] א לישראל ביום א', בירושלים [illegible] חים כי בביקורו בקוהיר, שייע[illegible] לפני בואו לישראל, הוא יסמ[illegible] נע את שליחי כבדים לחתר על [illegible] שום ה.

הפרדת הכוחות

[illegible] מר להפרדת הכוחות בגרתים ב[illegible] לים שהעניין יידון בוועבה, [illegible] ם לא ברור אם דבר זה ייעשה [illegible] אחרי כותב הפרהתה, או עם [illegible] לת הזדוכים המצריים ב־18 ב[illegible] ה. נראה שגם בשאלת זו יכול [illegible] קיסינג'ר שיחות בבדיות ערב [illegible] הדבר יסכם בעת ביקורו ב[illegible] ראל.

מעניות הישבויים

[illegible] ז גם חשש לגבי גורלו של מר [illegible] הפרתה — לאור הודעתו של [illegible] דיין בכנסת אתמול, כי ישראל [illegible] מלך לוועידה עם סוריה, אם ז[illegible]

לא הבטיח רשימת שבויים ולא הוציד ביקור של אבני הצלב האדום אבר לבו.

פירוש הדבר, כי ישראל הסכים לטול כשא ומתן עם ידון וכצדים, אך לא עם סוריה. אולם כעבר ל[illegible] ואת נראה שיש לפרש את הודעתו של דיין כך כי ישראל אף לא הסכים להשתתף בכינוס הפתיחה, אם סו[illegible] ריה הכבר ליד שולחן הוועידה בלא [illegible] ביולי הבאים הקשורים לשבויים.

הכנת ביקורו של דיר קיסינג'ר תמלוא שיחה עם ראש הממשלה, שיחה עם שר החוץ ושר־הבטחון, ארוחת ערב ביבתו של שר־החוץ, ולבסוף שיחת סיכום.

אשר לפגישה של מר קיסינג'ר עם

(סוף בעמוד 2, טור 7)

בדיון בכנסת

דיין: לא נשב עם סוריה בועידת ז'נבה – אם לא נקבל את רשימת שבויינו

„חילופי שבויים — נושא ראשון בוועידה, אם תתקיים" ✶ „ישנן עדויות על רצח ועינוי שבויים בידי הסורים והמצרים" ✶ בגין: דרושה חקירה בין־לאומית

מאת יהושע פורת,
כתב הפרלמנטרי של „הארץ"

המסילה הוליטה, כי לא תו־[illegible] עה להזמנה לשבת בוועידת ז'נ־[illegible] בה עם הסורים, אם עד אז לא [illegible] נקבל בידי הסורים את רשימת [illegible] השבויים והצלב האדום תבין־[illegible] לאומי לא יוכל לבדוק מצבם של [illegible] השבויים". אם הם מתנים כתנאי [illegible] אים הנאותים הבגיעים לזם ב־[illegible] תנאם לאכנת ז'נבה — אבר אתי־[illegible] פול בכנסת שר־הבטחון, כר מסה [illegible] דיין, בהדיבו על הצעה לסדר ה־[illegible] יום של כר מנחם בגין (ליכוד) [illegible] לחקוד ציבוי שבויינו בסורים ו־[illegible] בסוריה.

(ראה מאבר ראשי בעמוד 9)

שר־הבטחון אבר מה, כי הילוחי שבויים יהיו הנושא הראשון שנדון בו עם הסורים, בכנסות ועידת ז'נ־[illegible] בה — אם תתקיים. בהתבטה לקוד־[illegible] את בגיים של כר דב בילכן [illegible] (מהיל), אמר כר דיין כי לא הוחלט [illegible] גו להתורים את ועידת ז'נבה אם לא [illegible] יוחזרו השבויים קודם. אולם נעשה [illegible] כל מה שביתינו לחחרר את השבו־[illegible] יים בסוריה, אך לוחר שלא נלך [illegible] לוועידת הבלום, גם אם השבויים [illegible] יוצאו מתוצאים הנאותים של אכנת [illegible] ז'נבה — את זאת לא הוחלטנו — [illegible] אבר.

פעילות קיסינג'ר

[illegible] ה הוסיף, כי גם שר־החוץ ה־[illegible] אמריקאי, דיר הנרי קיסינג'ר יעלה [illegible] את נושא השבויים בביקורו הקרוב [illegible] בסוריה הוא הפעיל גם את הכבו־[illegible] יסים בנושא הה.

[illegible] מגישו את הצעתו לסדר היום, [illegible] קרא כר בגין לכנסת, שתחליט כי [illegible] ועידת הוחן הבטחון וסמך כדר־[illegible] דת חקירה, על פי סעיף 22 לחוק [illegible] הכנסת, כדי שהחקור פרטת נרצי־[illegible] הות, הגיבויים הפגיעות מצד ה־[illegible] סורים הסורים בשבויים שלנו. כן [illegible] אבר כי הדרשה גם חקירה בין־לאו־[illegible] מית בנושא ולבוקר זה יש לוחכין [illegible] כיך אותם לוחקר פדים ומיסבבים [illegible] בקשר לגיבוי הבטחון.

הבטחת גיבמין

מר בגין הוכיר, כדי כי יש הבט־[illegible] חה כמפורשת כבר הנשיא ניכסון כי [illegible] עם הפעלת מסכם הסקרת הנשיא הניע־[illegible] שה פעולה לטען הוחלטת שבויים [illegible] ים להחכיר הבטחה זו לגר קיסינ־[illegible] גר, שגם הוא הבטיח באוזני יים [illegible] דברים ברורים בעניין זה. עוד אמר [illegible] כי על מר קיסינג'ר להודיע לסורים, [illegible]

(סוף בעמוד 2, טור 3)

שר החוץ האמריקאי, דיר הנרי קיסינג'ר, מעיין במסמכים — דקות ספורות לפני פתיחת כנס שרי החוץ של נאט"ו בבריסל. משמאלו שגריר הקבוצ של ארה"ב בנאט"ו, מר דייוויד ראמספילד (צילום רדיו של צ'. מ.)

מזכיר נאט"ו קורא להגביר מאמצי ההגנה נוכח גידול עצמתה הצבאית של בריה"מ

קיסינג'ר נוכח בדיונים ✶ חברות האירגון קובלות על ארה"ב שאינה נועצת בהן בפרשת המזה"ת

בריסל, 10 (צ'ר, צ'צ ויופ"ש). שר־החוץ של נאט"ו פתח היום את דיוני מועצת השרים של ה־אירגון כאן. בפעם ה־ראשונה משתתף בדיונים שר־החוץ האמריקאי ד"ר הנרי קיסינ־ג'ר וכיהים סילובנו בה היתסים המתוחים בין ארה"ב לשותפותיה האירופיות — בפקבות מלחמת יום הכיפורים.

המזכיר הכללי של נאט"ו כר יוסף לונס קרא היום לחברות הברית לחגי־ביר את כאמצי ההגנה שלהן, כדי להדביק את הפליה המסתרת בעוב־כה הצבאית הסובייטית. „אם יישר כאזן הכוחות הקונבנציונלי ותוקנן המערבות הישירה של ארה"ב בנו־גה האירופית, יקרב היום, שבו עלר־לים הסובייטים לחשוב, שסכנתה של הרפתקה צבאית אינה כה גבוהה כפי שהיתה בעבר. היום מדברים וסר־ביים בשפה רפה, אולם הם עדיין הקל הולך וגדל" — אמר מר לונס.

הוא הוסיף, כי ההצאות הצבאיות הר־סובייטיות הן עתה כגראה גדולות יותר משל ארה"ב ושאר חברות נאט"ו אינן מגדילות את הוצאותיהן הצבאיות בקצב התואם את התעצ־מות הסובייטית.

מכבת לחצים והתמנות

בדבריו על הרם הנפש הערבי, הביא אותו כדוגמה לכך, שלארצות נאט"ו צפויה לא רק סכנה של התערבות צבאית ישירה, אלא גם סכנה גוברת של לחצים פוליטיים והתמנות, ש־מקורה בחוסר האיזון הצבאי. „כולנו יודעים, כי השגשוג הכלכלי הנכוח של ארצותינו פלול להיות בסכנה נוכח הרם הנפש ויתכן שצפויה לנו תקופה של שפל כלכלי" — אמר.

על המתלוקת בין ארה"ב לארצות אירופה המערבית בענין מיקום אחר קתם של הכוחות האמריקאיים באי־רופה, אמר, כי הנוכחות האמריקאית

(סוף בעמוד 2, טור 5)

גירוש ה־8 מהגדה – לירדן אושר פה אחד ע"י הממשלה

נוכח ריבוי מעשי התבלה וביטויי התמיכה באירגוני הטרור

מאת יהודה ליפני
כתב „הארץ"

גירושם של ששמונה תושבים [illegible] מהגדה המערבית ומירושלים ה־[illegible] היות לירדן — הובא אתמול [illegible] ין בממשלה, בעקבות סקירתם [illegible] מתאם הפעולות בשטחים, ה־[illegible] וף כלבה גוית ומפקד יחידה [illegible] מרדן ואל"ל רפאל ודדי, ה־[illegible] מלה אירגנה את הפעולה פה [illegible] ד, בעיקר לאור מספר ההב־[illegible] האחרונים בגדה המערבית, ש־[illegible] יעו לכיאום בנסיון התתנקשות [illegible] יין של כרמל שכם ביום ה־[illegible] כת.

[illegible] עוד לפני ישיבת הממשלה הוחלי־[illegible] בשיחות גורמי בטחון ובתוכם, [illegible] שטל הצבאי, כשרת ישראל ר־[illegible] יחי הבטחון, להמליץ על גירוש [illegible] מנה הנוכחים ביום היוהם גר־[illegible] ו מחנים ובדרגן המעורר את ה־[illegible] כלוסיה לחזור שקט לבפעי חב־[illegible] ו נוספים.

[illegible] קיבת כרגיות הוד חזוקה של [illegible] שרותם הבטחון, הכתבטאת גם ב־[illegible] פיצוץ בתים בכפר אבו־דיסי בעוב־[illegible] רון — על רקע מספר הבלה בשבו־[illegible] עות האחרונים בגדה המערבית וב־[illegible] ירושלים המזרחית, לרבות רצח חייל [illegible] ברמאללה, זריקת רימון בעיר הע־[illegible] תיקה בירושלים, הנחת מטענה בכר־[illegible] ם ירדנית של סיור בכפר הנבחל [illegible] חברון.

בדון המכונה שגורשו היו הרחוקים [illegible] ביותר ראש עיריית אלבירה, עבד [illegible] אל־ג'יאד צאלח, ד"ר האליד קמחא [illegible] ד"ר בסכם (שסיים לפני כמה שנים [illegible] בבית התנהל עם ארגוני הטב־[illegible] לה לשיתוף נוסף בסוס סבנה ס־[illegible] נחטף לירדן) ומיר עבד אל־רחמן [illegible] אבו סיתה, מירדליה, שהוא חבר [illegible] ה המנהגה הראשית של מפלגה אל־[illegible] בעת במורה התיכון.

„אל קדס" שוב הגירש

גירושם של המכונה היה לשיחה [illegible] היום בגדה המערבית ובירושלים ד־[illegible] בורחיה. הפתוח „אל־קדס" יצא ה־[illegible] יום במאבר כערכה המלל את ה־[illegible] גירוש. ראשי עיריות רמאללה, בית־[illegible] דיר, ביתוניה, וראשי ארגונים ב־[illegible] רמאללה שלחו אתמול כטרגים הע־[illegible] ביעים התנגדות לגירוש לראש ה־[illegible] ממשלה, לשר הבטחון ולמנשל ה־[illegible] צבאי.

אנשי הנכבו למשפחת ירושלים ר־[illegible] רמאללה שלושה תושבי מזרח ירו־[illegible] שלים ושני הרשמי רמאללה אשר [illegible] הגנו על עצומה שפורסמה בעתו־[illegible] נה המקומית, הקוראת להתנשבים ל־[illegible] הוחזות עם ההלטה פיטנת אלדיר. [illegible] להמשיה שאמר כי עמדתם בגדה את [illegible] ההוק. המזמיה חתמו על העממה [illegible] בסם א רגוני הרוצאים, הרוקחים ר־[illegible] עורכי הדין בירושלים המזרחית. וסר־[illegible] ביבהה.

נודע כי הטמנה שגורשו, נעצרו [illegible] שלהם בחצות ונאסר על בני משר־[illegible] פחותיהם לספר לאיש על דבר ה־[illegible] מעבר. הטמנה גורשו לירדן אתמול [illegible] בשעות הבוקר המוקדמות, דרך ה־[illegible] ערבה (ראה גם עמוד 4).

שוב עליה לדולר באירופה ירידה לל"ש

לונדון, 10 (א.פ.). שער הדולר האמריקאי עלה היום בכל אירופה. בשער הלי"ש הלה ירידת ניכרת. היום נכרו לי"ש ב־2.31 דולר בבנ־ריד עלה היום הדולר ב־3.17 ל־3.19 פרנקים שוויצים בפאריס מ־4.53 ל־4.55 פרנקים צרפתיים ובאמסטר־דם ב־2.8035 ל־2.8165 גילדנים הר־לנדיים.

היתה ירידה בשרך הבניות היום בלונדון פרנקפורט, אמשטרדם מי־לנו, ציריך ופאריס.

מזג האויר

מזג האויר היום: מעונן חלקית. הטמפרטורות: ירושלים 8 עד 17 מעלות; תל־אביב 8 עד 20; חיפה 10 עד 20; באר־שבע 6 עד 21; אי־לת 12 עד 25; רמת הגולן 4 עד 12; הר שומרון 8 עד 20; עזה 9 עד 22; יריחו 7 עד 24.

נחטף אחד ממנהלי פיאט באיטליה

חטיפה שלישית באיטליה

טוריגו, 10 (צ'ר). מנהל כזה האדם בחברת המכוניות פיאט ה־איטלקית, ד"ר אטורה אמריק, נת־סף הבוקר, בצאתו מביתו, בדרך ממקום עבודתו — כסרת המס־כרה.

ד"ר אמריק, בן ה־58, נחטף על־ידי כמה אנשים, שהתפלו עליו כ־שבשה לעבר הטוסק של מכוניתו. עד ראיה הזעיק את המשטרה.

זה מעשה ההטיפה השלישי ב־צפון איטליה בחודש האחרון. לפני ששה ימים הוחזר המעשיין אלדו קונצאולה, לאחר שהוחזק שבועיים ולאחר שבשפתו שילבה כסוכר סכום לא ידוע. החוטפים עדיין בח־זיקים ברחון כונצלה בן ה־27, בנו של מי שהיה ראש הברת פרטיבי. הוא נחטף בחודש שעבר. עדיין נע־דר נגדו של איל־הנפט האמריקאי פול גטי.

הצעיר בן ה־17 נחטף ביולי הש־נה, ומשפחתו הבטיחה באחרונה ל־שלם הכופרת שיתרחיר כסף בסך 14 מיליון ליר. המנכים שלהו למשפחה את אחינו החוחזה של פול גטי, כדי להוכיח, שאמנם הוא ב־רשותם.

הולנד איימה לפרוש מ„השוק"

מאת אליהו אבני
כתב „הארץ" בקונפדרציה

קופנהגן, 10 (מיוחד ל„הארץ"). הוברר בדרך, כי הולנד איימה לפרוש מן השוק המשותף אם לא תמצא פתרונה בשאלת הסולידר־יות בין חברות השוק בענין חדלק — בסגס שרי השוק בקופנהגן. משבר חדלק ויחסי השוק עם בריה"מ, יעמדו במרכז הדיונים. כן מצפים לפרסומה של הדעה על „הדרגות האידיאליות".

„ייתכנו שינויים אישיים בצמרת הסובייטית"

מאת אליהו אבני
כתב „הארץ" בקונפדרציה

קופנהגן, 10 (מיוחד ל„הארץ"). לקראת כינוסו של הסובייט העליון ביום ד' (מחר), דן היום זוחצ' זו' מרכזי של המפלגה הקומוניסטית הס־סובייטית בין היתר גם „בשאלות ארגוניות" — נמסר כמוסקבה. סעיף זה בהפרש כאן כמבשר שינויים אי־שיים בפוליטבירו.

מקבות סאים מסרה הערב כי לי־אוניד ברז'נייב נאם בישיבה — אבל לא הוסיף פרטים נוספים כלשהם.

דובר מצרי רשמי: המטרה בז'נבה – לוח זמנים לנסיגה ישראלית מהשטחים

„אהראם": קיסינג'ר וגרומיקו — יושבי־הראש בפתיחה ✶ אסאד — בקהיר, אחרי ביקור בלוב

מאת מפר „הארץ"

קביעת לוח זמנים לנסיגה ה־בלאה של הצבא הישראלי מכל השטחים הערביים על־ידי ועידת ז'נבה „אינה נוגדת את מטרו־תינו" — אבר אמש הזוחר ה־רשמי בקהיר. הוא הדגיש כי כבר־רים ממכיכה בבגדיה לגבי כל הבאלות הוחלוחות ופומדות בענין כינוס הוועידה.

„אל־אהראם" כתב אתמול, כי שרי החוץ של ארה"ב וברה"מ יהיו יושבי הראש של הוועידה ואילו כחיר אים, הוה נוכח בה כבשר קיקי.

לדברי העתון מקץ ימים בספר יהליף הסגייר רוברט מקלוסקי את ד"ר הנרי קיסינג'ר וסגן שר־החוץ הסובייטי ואסילי קוזנצוב יחליף את גרומיקו. העתון מציין כי שר־החוץ הישראלי, מר אבא אבן יעמוד בראש המשלחת הישראלית, שבה ישתתף גם הפלוף אהרון יריב ואילו שר־החוץ המצרי, איסמאעיל פהמי יפעמד בראש המשלחת המצרית.

„גם כריסנניה הצרפתית

פקידים מצרים ציינו אתמול, כי מצרים מפוניות עתה בריסנניה הצר־פת — הכתיחות באחדה לציון הערבי — ישתתפו בועידת ז'נבה. שלשתם נפגש הנשיא אנואר סאדאת עם השגריר הבריטי בקהיר.

„אל־אהראם" קרא אתמול לצר־בים לגלות עידנות לסיבול „תמרוני האויב בועידה". העתון ציין כי ב־מקרה של כשלון הועידה צפוי עימות אלים ומסוכן באיזור, שיש בו כדי לסכן את שלום העולם.

אסאד – בקהיר

נשיא סוריה חאפז אסאד הגיע אתמול לקהיר מטריפולי שם ביקר שלשום שיחות כמשכשות עם שליט לוב מעמר קדאפי, בעיקר על הכתו־חות ביחסי לוב־מצרים. לא נמסר אמש דבר על תוצאות השיחות. אתאר מסר אמש דיווח על כך לאמ־ה האם.

חוסיין: עדיין לא החלטתי

המלך חוסיין הודיע אתמול, ב־ראיון לעתון האמריקי „לוס־אנג'לס", כי עדיין עדיין לא הוחלטה אם ומה־תתף בועידת השלום בז'נבה היא מצפה להבטחת עמדותיהן של כמה מדינות ערב בעיקר נוכח הוחלטת הפיסנה באלויר להכיר במחבלים כבציגים בלעדיים של הפלשתינים.

שר־החוץ המצרי פהמי נפגש אתמול עם כ. דאן דה־ליפקובסקי, סגן שר־הוץ הצרפתי המבקר ב־קהיר.

חיל חימוש שיקם מאות טנקים רוסיים

במהלך המלחמה גם מאות טנקים מהדגמים סי־55 וסי־62.

טנקים ונגמ"שים

כמויות הטנקים שנתפסו על ידי כוחות צה"ל במהלך המלחמה גדו־לות מאלה שנתפסו במלחמת ששת הימים. מבין יותר מ־2000 טנקים ש־הושמדו או הוצאו מכלל פעולה, הצ־ליח חיל החימוש של צה"ל לשקם מאות שהוחזרו הסודים המצרים ב־שהח הקרב.

נוסף לטנקים נתפסו גם כמויות של רכב קרבי משוריין, בעיקר נושאי גייסות כתוצרת רוסית ב־מ"ר 50 ו־60 הנבדשים ב„אופוד". כן נתפסו נגמ"שים רוסים ב־מ"ר־ם בעלי משגרי טילי סאגר. כל הצ־מיחים הם אמפיביים.

תותחים

צה"ל מצא גם כמויות גדולות של תותחים מסוגים שונים. נמצאו גם תותחים על שילדות טנקים רוסיים טי־34.

כן נתפסו מאות תותחים נ. מ., הל־קם בני ארבעה קנים מתוצרת צפון קוריאה וכן תותחים מתבדים נ. מ. מהחים במכים. מרבית תותחי הנ. מ. הוצאו לכל הצבא הרוסי.

כל הנתפסו הוו מתוצרה רוסית כמהנים המבוקרים על ידי מכים ומחסב אלק־מרוני. חלק מהתותחים כבר הוכנס לשימוש בצה"ל.

כן נמצאו כלי נשק רבים מיוחדים לחיל הרגלים, בעיקר כערכות טילי מאגר וטורלה.

תותחים רוסיים 130 מיט שנלקח שלל. ראה גם המתה בעמוד 3.

נושא גייסות סובייטי משוריין בין השלל שנלקח ע"י צה"ל

מאת מפר „הארץ"

משא־ביטחון מכוסיין מתוצרת בריה"מ שנתפסה בידי המצרים, נת־פס בידי צה"ל במלחמה. צה"ל תפס כנתפסו הוו מתוצרה רוסית כבהנים המבוקרים על ידי מכים ומחסב אלק־מרוני. חלק מהתותחים כבר הוכנס לשימוש בצה"ל.

כן נמצאו כלי נשק רבים מיוחדים לחיל הרגלים, בעיקר כערכות טילי מאגר וטורלה.

ברגע האחרון

קיסינג'ר נגד ייצוג צרפתי־בריטי בז'נבה

„הדבר יסבך המו"מ"

בריסל, 10 (צ'ר.). שר החוץ האמריקאי, דיר הנרי קיסינג'ר אמר כאן לפני זמנו של נאט"ו, כי ייצוג צרפתי־בריטי בועידת ז'נבה יסבך את שיחות השלום ישראל־ערב.

בשיחותיו כאן אמר כי אין לי־ארהיב שום כוונה לחזק את רגלי צרפת ובריטניה, כהליכי התיוך לשלום במזה"ת. הוא דיוחה לפרי הנוך על בעיות אסטרטגיות כלליות באיזור, על הנקודה של בריה"מ בסכסוך, על גורם הנפט ועל המסיר בה שהליכו לכוננות בצבא ארה"ב.

לדבריו כל פעולותיה של ארה"ב במזה"ת קשורות לרצונה להגן על השפעה המערב באיזור. ברוח זו, הדגיש, גם תומכת ארהיב בישראל.

אשר לעוזר, אמר, ארהיב מקוה להשיג הסכר ישראל־ערבי, אשר יגן על האינטרסים של בעלות ה־בריח בהזה"ת, הסדר כזה, רמז, ללא ספק יחייב נסיגה ישראלית משטחים כבושים.

בסטר גם, כי הוא מחזיר, כי יתובן כארהיב כלל איזה בעזה שעכל לרכן את ישראל.

כלה

בגליון זה 16 עמודים — המחיר 70 אגורות

סכין הגילוח דיפלומט
טוב בבית וחיוני בתנאי שדה

Diplomat 5 Platinum PLUS
דיפלומט פלטינום פלוס

דואר צבאי

תשובות עד שאלות שר בגיוסים וכמי משפחותיהם

✶

ראה עמ' 8

צה"ל נפצע באש המצרים

שתי תקריות בגולן

מאת מפר „הארץ"

[illegible] ל צה"ל נפצע אתמול ב־[illegible] ת הצהרים בחילופי אש כ־[illegible] קל עם המצרים. אתמול [illegible] תקריות אש רבות בחזית [illegible] ריה. גם בחזית הסורית היו [illegible] תקריות — אחרי שלושה [illegible] שקט.

[illegible] תקריות בגיזרה המצרית היו [illegible] קר באזור ארטמילה. כן פתחו [illegible] ה מרים באש בגזרה ואף [illegible] כמה פגזי כרגמות. בחילופי אש [illegible] נפצע לסרוגין כחצי שעה.

[illegible] ברמת הגולן פתחו הסורים באש [illegible] ד מגרשת בית ג'אן וכן כמפר־[illegible] ים כ־10 ק"מ מהרמת לקוניטרה. [illegible] רבית המקרים הושבה אש לסדר [illegible] משודות הירי.

דובר הצא"ל: 35 תקריות בשבת

[illegible] ציר ויופ"ש). דובר הצה"ל ב־[illegible] ד מסר ביום ב' על 25 תקריות [illegible] ית המצרית במבר. הדובר ציין, [illegible] 22 מבין הקריות אלה גרמו על [illegible] המצרים. 5 על ידי הישראלים [illegible] מסר ל־8 נוספות לא היתה אפ־[illegible] ות לקבוע מי גרם להקריות אלה. [illegible] ירו המצרים לעבר אנשי כוח [illegible] ם.

בדיסקונט יש ידיד גם לך

„רשלנות" – אומרים בשוויץ על וועידת ז'נבה

„עד כה לא נעשו שום הכנות רציניות"

מאת ארתור כהן, כתב „הארץ" בשוויץ

באזל, 10 (מיוחד ל„הארץ"). קשה להאמין, שוועידת ז'נבה תתחיל בעוד שמונה ימים — שכן עד כה לא נעשו כלום הכנות לקראתה.

„שום דבר לא הוכן — אמר לי דובר של משה ארם בז'נבה. הוא הוסיף: „אנו יודעים על הועידה רק ממה שאנחנו קוראים בעתונות".

פקידים בברן אמרו הערב, כי עד כה לא פנה איש אל ממשלת שוויץ בקשר לועידה. נראה, כי שבע לפני הועידה עדיין לא ברור כי יזמין את כי לועידה, ובחסות מי היא תיערך — אבר פקיד גבוה במשרד החוץ השוויצי. הפקיד אמר: „אין זה רציני לחשוב שאפשר לחסל סכסוך של 25 שנה בועידה שלא נעשים לקראתה שום הכנות רציניות.

„רשלנות"

בנאמר תחת הכותרת: „ז'נבה ?" כתב מר הייבריך קוץ, עורך „ציטונג" כי קשה להאמין, שהכרוך שנקבע לכינוס הועידה, 18 בדצמבר, אינו פיקציה. כיצד יכולה ועידה להיות בעלת חשיבות לשלום, אם מכינים אותה ברשלנות כזו?

פקידי הצלב האדום בז'נבה אמרו, כי סדיה עומדת בסיכוה למסור פרטים כלשהם על השבויים הישראליים, והשאלה היא אם ישראל תעמוד על החזרת השבויים לפני שתסכים להיפגש עם נציגים סוריים בז'נבה?

דבריו התקיפים של שר הבטחון משה דיין בניו־יורק, עשו רושם בז'נבה ומוכירים שם, כי בימים הסכימה לחזליף שבויים רק אחרי שגב' מאיר אישרה להפסיק את האסטקה לאוכיה ה"ג. „רק אם ישראל הסרב בתוקף להיפגש עם נציגים סוריים, עד לשחרור השבויים, יש לשבויים הקוה להשתחרר" — אמר לי פקיד של הצלב האדום.

פרשן „יונייטד פרס" לונדון, ק. תאלר

בריה"מ נגד אמברגו אמריקאי—סובייטי על משלוחי נשק למזה"ת

לונדון, 10 (יפוי"ע). בריה"מ מתנגדת לאמברגו משותף אמריקאי־סובייטי על משלוחי נשק למזרח התיכון ותתמיד בהתנגדותה, גם לאחר שיושג הסדר שלום באיזור — אמרו נציגים דיפלומטיים לפרשן „יונייטד פרס" ק. תאלר.

עמדה זו מבטאת הקשה נוספה של מדיניותה של מוסקבה לטוה ארוך. בשלב מסויים, אחרי שנסתיים האש אחרונה, היה רוכש שבריה"מ מוכנה לציין באפשרות של הטלת הגבלות מסויימות על אספקת נשק בעתיד.

אך הקרמל שינה את עמדתו. בריה"מ חידשה את אספקת הנשק לי מדינות הערביות בקצב מהיר יותר. הסיבות הן ברורות — מוסקבה רואה בנשק אחד הגורמים המשובים ביותר, אם לא הגורם המכוב ביותר, הבטיחה לה המשך השפעה באיזור.

את הגלחבה האחרונה נהלו ה' ערבים כשהם מצוידים בנשק אך ורק בנשק סובייטי, חחל בנגקים ונגמר במוסים וטילים.

רוסיה כשוה שהוכל גם להבא ובמשך זכן ארוך לחחזיק את ה' אבבע על ההוק ושיוה בכחה לפקח על העולם הערבי עלידי מניעת חלקי חילוף ואספקה נוספת, או עלידי האטת זרם האספקה.

הרוסים כבר הוחיזו לסצדים ול' סורים את כל הציוד שהוי מדינות עריוות אלה איבדו בגלחמה ה' אחרונה.

כן גלחו כוחות ויוצים נוספים למדינות ערב. המקורות מציינים כי הרוסים קיבלו חמודה כספיה בעבור הנשק בסבע קשה, שעולם עלידי הפדיה, לוב וכמה מדינות המפרץ הפרסי.

נמסר כי הרוסים שקעים בראמה אחר זרם המשק הנרפה המגיע לאי־זור. הם גם מוראמים נוכה גכוחה של בריכה לספק לערבים נשק נוסף, כאחר שהם חוזרים שנשק זה יפחיה את הלחון של מדינה ערב בבריה"מ.

מבחים שבריה"מ מוכנה עוה לבי־מר נשק גם לבחיה הערביות ה' שבריות, כגון סעודיה.

עתון באבו־דאבי:

„הון הערבי בחו"ל – 22 מיליארד דולר"

אבו־דאבי, 10 (עיצ). הון ה' ערבי בחוץ לארץ כבר לסכום של 22 מיליארד דולר, כמה 9 מיי־ליארד דולר רוכבות של המבר־לות הערביות ו־13 מיליארד דו־לר פיקדונות פרטיים — כסר ה' יום הפהון „אוראוחדה".

(יאת מאבר ראשי — מעמוד 9)

הפהון בכיין, כי מכסים הבאות עומדות מדינות ערב לקבל סכומים נוספים, ומרבה יותר מכה שקיבלו עד כה תבורות אספקת הנפט.

„רוב הון הערבי מוקש בארה"ב ואם יחזירו אותו מכם, דבר זה לא יפגע על אירופה, אשר תגיעהם אפילו בחיוב לבצר מפין זה. אם יחזיר הערבים את הון שהשקיעו בארה"ב, הם עלולים להבביר את כיתוף־הפעולה עם ארצות אירופה".

הערה: עדכית למיבחן ציבור הנפט

הסכם על הקמה הברה ערבית ל־מיכון ציבור הנפט הבצרי, נחתם ביום א' בסדיה — כסר העתון „אל־אנוואר" הבירותי. החברה הזאת בעלת הון של 400 מיליון דולר, מוצאה הון הבניות ידיו בצי־רים הנאמר יחולק בין כסדיה, סוריה, אבו דאבי וקאטר.

פרנבה, 10 (מיוחד ל„הארץ"). — אוכיה רבת משתתפים לבקר־בוקן ז'ל בערכה הערב בבית־הכנסת ב' ריבא. באסתרת הסתתפו כבר הבר־פאלבנס ליברליים. לא זוי נאומים הכסכם בכא אופי דתי. אבבר, הקדי־מה הבלוחיות האיטלקית ובכבת איכוה של זוי ופעולו של ב.ג.

קאראקאס, 10 (יפוי"ע). כטלגת ה' פעולה הדביקרסית האופוציציונית ב' ובנואלה כאנה היום, כי לפי סי־כומיה, המעבבר שלה, כר קולקס הה. ניצח בבחירות לנשיאות ה' כדינה.

„מפציץ אמריקאי חדש בי־1, יוכל להשמיד אומה קטנה בגיחה אחת"

לונדון, 10 (עיצ). הבפציץ הצל־קולי האמריקאי בעל כנפים כנתפ־לות מגנם „בי־1" יוכל להשמיד ב' גיחה אחת אומה קטנה — נאמר ב' שנתון „ג'יינס" ל־1974, הבופרת ה' יום בלונדון.

השנתון מבביע עם זאת על ה' עובדה שהמפציץ האמריקאי החדש הגיע עד כה רק לשלב של אב־טיפוס, שעה שהרוסים התקדמו יר־תר, ככמעט דיבה בוגבצת ברית־הבמצות, שזכה בכאילו במינוי „בקפיר" הוא כבר בשלב הצבלי. אחר"ב הייבר 241 כמוסים כדגם „בי־1" בבחיר כיולו של 13 מיל־ארד דולר.

יבי

רוצחי שלווים
אינם ידידי.

סופר־מסולן
של שמעון קינן
מופיעה מחדש.

השוק כאן אור אחר
איך הוא לא ניצבו.

לאקרבי אנוש
עצבות מחלות בין עצים
נשאתי עם בכדי
אל הילדי אהלים.
לחיים אקרבים בשאלות חיים
אלה שבעלבה לאות אל אמר.

(ב.)

„ניו־יורק טיימס":

על ארה"ב להימנע מהפעלת לחצים על ישראל

ניו־יורק, 10 (עסט"א). „ניו־יורק טיימס" כתב היום בנאמר מערכת, כי השעתום של המתונים בישראל נמצאת עתה בסכנה עליה, הנפעלת לחץ מצד וואשינגטון, ליותרים פרטוריאליים מצד ישראל. עלולה להיות „בלתי פרודוקטיבית — לכל המתות — ואולי מזיקה ממש, משום שהיא תנכל רק לעורר את המגמה הכתוכה בישראל, ולהגביר את ה' חשדות בקרב הישראלים, לגבי כוונותיה של ארה"ב.

בעל הנאמר כותב כי „הצבר ה' גדול ביותר שארה"ב היתה יכולה לעשות עתה, הוא ללחוץ על ישראל שתעשה ויתורים אסטרטגיים, לפני שאפשר יהיה לעמוד על מידת הכנ־נות של הערבים".

„הענותם של הערבים חייבת להוד־מנא בדברים קונקרטיים: נכונות להגיע לוויתורים בשלום עם ישר־אל".

נשיא סנגל אופטימי ביחס לתוצאות ועידת ז'נבה

פאריס, 10 (יפוי"ע). נשיא סנגל ה' לאופולד סנגור, אמר בראיון שפורסם היום, כי מדינות אפריקה ביקוה את יחסיהן עם ישראל, כאחר שהמדינה היהודית לא היתה מוכנה לוחר על סיפות פרטיות ערביות. בראיון לכתב־הצת היהודי „יתר־בה", ציין נשיא סנגל, כי ביטוק היחסים יימשך עד שיושג שלום צודק וקיים באיזור.

הוא קרא להקמת מדינה פלשתי־נית. עוד אמר, כי מדינות אפריקה הכחוזרה תבעו מישראל להנהיר פל־ע־קרון של א־ר־פיפות. „כמשלה ה' ישראלית לא רצתה לפרסם הצהרה זו". אני סבור ששגיאתה של ישראל היא — אכנה בכח ובכח בלבד".

להלן קרא לממשלת ישראל, לטר־בות, לפרסם הצהרה על שלילת סיפוחים. „על ישראל לחשפיע לי־ד מולנן הזיונים ולבקש שיכירו בה כמדינה מזרח תיכונית" — אמר. לדבריו הוא אופטימי באשר לחר־צאות הסיחות ביונבה.

„ראשי מדינות ערב משוכנעים, כי אני סכור, שפליתם להבטיח שלום צודק בשביל מדינות ערב, אך גם בשביל ישראל. מצד שני אני כאמין שישראל מכירה בכך שעליה לוחתר על רצונה לשפת שמחים".

ספיר: השנה יימכרו איגרות מילווה ב־500 מיליון דולר

מאת צ'ארלס פרקוואסר

כתב „הארץ" בוואשינגטון

וואשינגטון, 10 (מיוחד ל„הארץ"). שר האוצר פנחס ספיר אמר היום לעתונאים ישראליים, כי להערכתו יימכרו השנה איגרות מילווה הפרי־הון ב־500 מיליון דולר. בשנה ה' באה האסוף המגבית 750 מיליון דולר בארה"ב ועוד 650 מיליון דו־לר במקומות אחרים בעולם.

כר ספיר נפגש היום עם שר האוצר האמריקאי מר ג'ורג' שולץ. שר האוצר קיבל היום תואר דוקט־פוד כבוד, בעת ובעונה אחת עם מר מדי קנדי, בייביה. אוניברסיטי בוירגיניה.

דיין: לא נשב עם סוריה

(סוף מעמוד 1)

יות־צ'לינן, בעדויות קצרים כבר ריים סבריים, נמסר כי קיבלו הר־ראות כפורסות לקראת המלחמה: „לחזל כל ישראלי טיפול בסבי ולא להאיריו בחיים".

עמיכה רק יפני הסכם

בסוף דבריו אבר, כר־הבטחון: „אני רצה לוכיר עוד דבר לחברי הכנסת כולה: כהוחתנו בנאמים עכבדו כערכות לחגלת סואץ וכר פנוה לרמת הגולן. אין כל בחחון שהאש לא תוחדש. אלחנו וחיבים קהים כל ובעל. לכל הנחיה מוכנים לעבוד עם זכן רב, עד שנגיע ל־הסכם שלפיו, ודין לפיו, כחחוחיבו יסוגו כסם, רק בחמרת הסכם. כר־לנו הכנסת צריכים לחת את הדר־חק הכלא לדבר הזה, את הציוד הכלא, כי הדבר קבה כאר לאנשי הצבאים ולבבא הסדיר, לחיבבא זכן רב בבקורבת הגלה. אם לא נע־שה זאת — לא נוכל לעמוד על הנגבים שאנחנו צריכים לעמוד עלי־הם ושרק לפיהם נוכל לשנות את הגבולות ולפנות את הבטחים הגלה, רק בבסגרת הסדר יציבה מקובל עלינו. אני מבקש כאר כאר לרכז את הבטחת הלב בזה."

כר דיין הביע להבביר את הבעבנו לבוד הוים של כר בגין לדיון ב־תבנה הנוכן הבבחון. ב־36 קולות הקואליציה הוצבר הפנין לוצבה זו. בעד הבעבנו של מר בגין לקיים דיון בסליאת הכנסת הבביעו 25 חברי כנבת. שני חברי כיצת רקיח נמ־נעו. בבמקו אחן הינבעות סיעבו אבר מר לבנבראון כי סיעבו מבבה כל הפרה של הסכם ז'נבה, אך אין ל־נתן את בעיית השבויים בסוריה מ־תעדות ז'נבה.

כדחתה הפעלת הזק הגורות הבסיחות

הכנסת איבחה אחמל בקריאה שביה ושלישית את הוק הבא לד־זות את הפעלת הוק המחייב הגי־רת הגורות בסיחות בכחוניות עד ל־1 באפריל 1974, אי לכל תאריך אחר ששר הבחבורה יקבע, באישור הכ־דת הבלכלה של הכנסת.

מצרים „מאשימה" את ישראל בטרור, הפחדה ורצח

קאיר, 10 (יפוי"ע). מצרים הא־שימה היום את ישראל בנסיון מסע ברחב של טיהור, הפחדה ורצח בימי מלחמת יום הכיפורים ולאחר הנם מלחמה זו.

דובר צבא מצרים, מייבר בעראל עיז אלדין מוכתר, טען כי הישראי־לים הקימו חדרי עינויים, שיטו כל־בים פראיים בשבויים, ירו ללא אב־חמה באנשי צבא ואזרחים והפללו בטעות.

הדובר הצבאי אמר, כי הנאסמה שהועלו עלידי ישראל, לפיהם רב־ה' הבנרים 28 שבויי מלחמה ישר־ראלים ועינו אחרים, אינן אלא שק־רים שהופרחו עלידי מכשלת ישר־ראל בראשונה גולדה מאיר, מתוך כאמץ לבצה בבחירות הכללית ה' עומדת להתרך בישראל ב־31 ב' דצמבר.

הדובר סירב עם זאת לגלות ממה אנשים נעלמו או עונו. הוא אמר כי עד כה הוגשו אתי תלונות כבריות ובחיסות למלחמת יום הכיפורים ל־בלב האדום הבין־לאומי לצורך הקי־רה. הלונות נוספות עוד יגיעו — הוסיף הדובר.

אליזאבת מייזור מובלה בעגלת נגים על ידי בעלה ריצ'רד ברטון בבמת התעופה של לונדון. הם הגיעו לשם אתמול בדרכם לאפולי — בעקבות התפיסתה (צילום רדיו של אי.פי.)

קיסינגר מזהיר ממלחמות „צודקות"

אוסלו, 10 (עיצ ויופי"ע). ד"ר הנרי קיסינג'ר, שר־החוץ האמ־ריקאי, קרא היום לביבוש הפי־סה כשהופרה של צדק, בבסיס לשלום.

בנאום שהוקרא עלידי עצריר אהרה"ב באוסלו, לרגל סכם הנ־נקת פרס נובל לשלום לאחר־כל הסכם השלום הוויטנאמי, הר־היר ד"ר קיסינג'ר כי אם לא יצליחו אוכות העולם להשחיית את השלום על צדק, יש לחגיחן ביפרצו מלחמות „צודקות" ב־ספות.

להלן ציין כי הפרס הוא סכל להחיתה לשלום ולא חזקא ל־הסגה השלום.

„בהיוננו ליכד אחנו להחיתם אל השלום כאל מצב עדין וכח־חבק, ששוחריו אינם עמוקים ד' בחיכם, כדי לשאת את עומס ה' בריחות הבחרתית הבחיגיתי" — אבר.

בהתיחסו למלחמת ווייטנאם הראר את הבצב השורר בדרום כורח אסיה כשלום לא בטוח, אך הוסיף שבאיחור זה, שבו שלום היראש, קייבה עתה תקי־הה, אם כי קלושה."

ד"ר קיסינג'ר הצביע כפון־ווי־נגאם בהתיחס השלום בפאריס זכי בבחיחה בפרס נובל לשלום לשנה 1973. הבציג הבפון ווייב־נאבי, לה דוקיתו, סירב לקבל „את הפרס, בטענה כי עדיין אין שלום בארצו.

דרישות מצרים

(סוף מעמוד 1)

חברי ועדת הנוער הכנסתון של ה' כנסת — נשלחה לו הזכנה, ומאחר שהממשלה לא הביעה הוגבדות לכך, תלוי עתה הדבר בגורל.

דיין בשובו: לז'נבה ביני תנאים מוקדמים

עמוס הרל, סופר „הארץ", מוסר: „עמדת ישראל היא ללכת לועיי־דת ז'נבה ללא תנאים מוקדמים. לא נדרשו מישראל שום התחייבויות ב־מעשים או בהצהרות לפני פתיחת הועידה בז'נבה ולא שמעתי על כך דבר בארה"ב" — אמר אחמל ב־מוקר מר דיין, בשובו מביקורו ב־ארה"ב.

בהשיבו על שאלות עתונאים ב־נבל לה', אמר כי הוא כרצה מ־שיחותיו וכי ארה"ב מגלה הבנה ל־דרישותינו.

השיחות בק"מ ה־101

מר דיין גילה, כי בפגישותיו עם ה"ה קיסינג'ר ושלזינג'ר נדונו ה' שיחות בק"מ ה־101, ופיצה ז'נבה ונושאים בסתגנים. כאשר נשאל ל־פרטים בעניני הרכש, השיב: „טו־חנו בפרטרום על הצרכים החיו־ניים של ישראל. כאשר הרוסים כ־ספקים נשק מתוחכם ומודרני לער־בים, עלינו לבצוא תשובה הולמת".

בהתיחסו לועידת ז'נבה אמר כי „נכון שבנושא הוליכה לועידה מ־ניבה עלינו שאלת שביינו בסוריה, אולם אין לנו תנאים מוקדמים. גם לא יהיה נכון לומר שהערבים הביגו תנאים מוקדמים, אף כי נשמעו מ־פיהם דרישות שונות".

שביינו בסוריה

כאשר נשאל למצב שביינו ב־סוריה, אמר כי עניין השבויים הוא עניין יסודי מאוד עבורנו, אך כבל שנמעט לדבר על כך — ייטב. „איני סבור כי בנמע מלכלת לשיחות ז'נ־בה בגול שהסדים ביצעו פשעים בשבויינו" — אמר.

על רגש שבויים ישראלים במצ־רים, אמר, כי ישראל הפנה לגופים בינלאומיים והבהל את כל הזקידות הדרושות בנושא זה.

עד הצד הדרך

שר הבטחון נקאל גם כה היתה כוונתו כאשר אמר בארה"ב, כי יש־ראל הזיה מוכנה ללכת לקראת ה' ערבים יותר מכפי הדרך. הוא הסיב: „כוונתי היתה להדגיש, כי רצונו לעשות מאמץ עליון כדי להגיע ל־הבנה עם הערבים".

„אשמת קיסינג'ר"

(עיר, יפוי"ע ואי.פי.). השיחות בין ישראל לסורים בקים ה־101 הבהשבו משום, שכך רצה ד"ר קי־סינג'ר ומשום שהדבר עשוי לעזור לגבי גולדה מאיר בבסס הבחירות של מפלגתה, כבר ביום א' הבבר־עון „ניחוויק".

הסבעון כ חס אינפורמציה זו לסקורות וכי דבר בירושלים. יש־ראל היתה מוכנה לדון על הפרדה כשמעותית של הכוחות, אולם ד"ר קיסינג'ר יצק בדגש האחרון להמצ־הכסים כמה בקים ה־101 ובבקום זה להפעיל את הבעיה כסעיף ראי־שון בשיחות השלום בבנבה. ניי־טוקו היה כי ויתור ישראלי בפתי־חת השיחות יבטיח להם הצלחה מר־בה.

אבן מכחיש

(ע). שר החוץ מר אבא אבן, הכחיש אמש את הדיווח. הוד אבן, כי ד"ר קיסינג'ר מעולם לא ביקש כמשלת ישראל להשהות את ה' שיחות בקים ה־101.

העולים באוסטריה עוברים בתחנה שהקים הצלב האדום

מר ארה הלצין, הוביר בפועל את הבחלה הוכנות הזדיה, פרסם אמבול הודעה על הסיוזרים הח־דים באוסטריה לבעבר של עולים כי מרח אירופה, בדרכם לישראל.

הבל כאמבול עוברים העולים, הנ' נרים לבעבר באוסטריה מארצות מרח אירופה, אל תחנת הבעבר שה' קים הצלב האדום של מחוז נידראו־סטריה, ליד העיירה וולדרסדורף.

בפעיר, כמו בעבר, יובטח מעבר העולים תוך שיתוף פעולה מלא בין הלשכות האוסטריים ובין הסוכנות היהודית.

כתבת „נובאל אובזרוואטר" הצרפתי:

„המיכלים שנועדו להצית את התעלה – היו ריקים"

„דיין נגף קשות באלוף גונן"

מאת אליהו באייסי

מופר „הארץ" בצרפת

פאריס, 9 (מיוחד ל„הארץ"). בין המהולים שהיו לאודך קו בר לב ושהקלו על המצרים את הציית ה' תעלת, היתה. העובדה, כי מיכלים שהיו מלאים ונמר־דלק המיועד ל־הצית את התעלה באש כנגד הצייח אויב, היו ריקים ביום הכיפורים — כתב השבועון „נובאל אובזרוואט־טר".

כתבת השבועון הצרפתי, דיווח אליה, שחזרה מביקור בישראל יר־דעת גם לספר, כי בגלל רשלנות ישראלית יכלו משאיות מצריות ש־חצו את התעלה להשתמש בדלק ישר־ראלי לצרכיהן. לדברי הכתבת אמר שר־הבטחון משה דיין לאלוף גונן לאחר פרשת ג': „רק בגלל זה אתה ראוי לכדור בראש".

בכתבה ארוכה על הכבב המדיני והפוליטי בישראל, מוסרת הכתבת איה, כי ב־6 באוקטובר פנה הנשיא ניכהון בשאלה לממשלת ישראל, אם היא זקוקה לבשק גרעין. מפקדי הצבא תוכל להגיים את הערבים הוך פחות משעה ימים.

בתגובה את מצב־הרוח „הקודר" בישראל כותבת אליה, כי בכל יש־ראלי נהלשה מאז „הלת יום הכר־פורים" הוחשת השחצנות, העליונות והאטמה בכוח. הישראלים סבורים, שכל שפל אדמה שכבשה ישראל, רק מסבך את הבעייה.

לדברי הכתבת, בנהלו הישראלים מנשק הנפט וכל אחד שואל את עצמו עד היכן יצליחו האמריקאים לעמוד כנגדו רגד מהי תחזוק אחר־ון פייסל בגרון העולם המערבי.

דרישות מצרים

(סוף מעמוד 1)

חברי ועדת הנוער הכנסתון של ה' כנסת — נשלחה לו הזכנה, ומאחר שהממשלה לא הביעה הוגבדות לכך, תלוי עתה הדבר בגורל.

דיין בשובו: לז'נבה ביני תנאים מוקדמים

עמוס הרל, סופר „הארץ", מוסר: „עמדת ישראל היא ללכת לועיי־דת ז'נבה ללא תנאים מוקדמים. לא נדרשו מישראל שום התחייבויות ב־מעשים או בהצהרות לפני פתיחת הועידה בז'נבה ולא שמעתי על כך דבר בארה"ב" — אמר אחמל ב־מוקר מר דיין, בשובו מביקורו ב־ארה"ב.

בהשיבו על שאלות עתונאים ב־נבל לה', אמר כי הוא כרצה מ־שיחותיו וכי ארה"ב מגלה הבנה ל־דרישותינו.

השיחות בק"מ ה־101

מר דיין גילה, כי בפגישותיו עם ה"ה קיסינג'ר ושלזינג'ר נדונו ה' שיחות בק"מ ה־101, ופיצה ז'נבה ונושאים בסתגנים. כאשר נשאל ל־פרטים בעניני הרכש, השיב: „טו־חנו בפרטרום על הצרכים החיו־ניים של ישראל. כאשר הרוסים כ־ספקים נשק מתוחכם ומודרני לער־בים, עלינו לבצוא תשובה הולמת".

בהתיחסו לועידת ז'נבה אמר כי „נכון שבנושא הוליכה לועידה מ־ניבה עלינו שאלת שביינו בסוריה, אולם אין לנו תנאים מוקדמים. גם לא יהיה נכון לומר שהערבים הביגו תנאים מוקדמים, אף כי נשמעו מ־פיהם דרישות שונות".

שביינו בסוריה

כאשר נשאל למצב שביינו ב־סוריה, אמר כי עניין השבויים הוא עניין יסודי מאוד עבורנו, אך כבל שנמעט לדבר על כך — ייטב. „איני סבור כי בנמע מלכלת לשיחות ז'נ־בה בגול שהסדים ביצעו פשעים בשבויינו" — אמר.

על רגש שבויים ישראלים במצ־רים, אמר, כי ישראל הפנה לגופים בינלאומיים והבהל את כל הזקידות הדרושות בנושא זה.

עד הצד הדרך

שר הבטחון נקאל גם כה היתה כוונתו כאשר אמר בארה"ב, כי יש־ראל הזיה מוכנה ללכת לקראת ה' ערבים יותר מכפי הדרך. הוא הסיב: „כוונתי היתה להדגיש, כי רצונו לעשות מאמץ עליון כדי להגיע ל־הבנה עם הערבים".

„אשמת קיסינג'ר"

(עיר, יפוי"ע ואי.פי.). השיחות בין ישראל לסורים בקים ה־101 הבהשבו משום, שכך רצה ד"ר קי־סינג'ר ומשום שהדבר עשוי לעזור לגבי גולדה מאיר בבסס הבחירות של מפלגתה, כבר ביום א' השבר־עון „ניחוויק".

הסבעון כ חס אינפורמציה זו לסקורות וכי דבר בירושלים. יש־ראל היתה מוכנה לדון על הפרדה כשמעותית של הכוחות, אולם ד"ר קיסינג'ר יצק בדגש האחרון להמצ־הכסים כמה בקים ה־101 ובבקום זה להפעיל את הבעיה כסעיף ראי־שון בשיחות השלום בבנבה. ניי־טוקו היה כי ויתור ישראלי בפתי־חת השיחות יבטיח להם התחלה מר־בה.

אבן מכחיש

(ע). שר החוץ מר אבא אבן, הכחיש אמש את הדיווח. הוד אבן, כי ד"ר קיסינג'ר מעולם לא ביקש כמשלת ישראל להשהות את ה' שיחות בקים ה־101.

כתב צבאי של אי.פי.

מטוסי רובוט יפותחו נגד מערכות נ.מ.

מומחים מארה"ב לומדים לקחים בישראל

וואשינגטון, 10 (אי.פי.). הא־ביזות הכבדות כל זול האוויר ה' ישראלי בתתחדות עם הטילים הסובייטיים, יטריצו פיתוח מטו־סי רובוט לא כאויירים לצורך תתקפה על מערכות נ.מ — מד־ווח הכתב הצבאי של סוכנות אי.פי.

הכתב מוסיף, כי אנשי צבא ר' מומחים אמרהים אמריקאים דחהם את התקפה, כי התרגנה הם עתה בידי מערכות הגנה וכי יש להניל מטוסים מרחיקי לכת בתגדת הר־קיפה כל צבא ארה"ב.

המומחים מיחסים את מרבית אבדות זול האויר הישראלי ל־הטלהמה של מפקדה הזזיל ל־הקריב כמוהם כדי להגדיה זמן לגזם המלחמה — בעקבות הת־קפת כוחות סוריה ומצרים.

קבוצות מיחסים את אבדות ה' גדולות של הקרקע בעיקר לפגיעה הם כל כמעטי ביטות הכרון ה' ישראלים. מומחים אלה מוכנים כי לו נקטו הבקרקע הישראלים בטר־מות להכנה אמריקאיות היו הנתי־אות אחרות.

ביטקאל מבקרים עתה מומחים של הפנטגון, קצינים ומומחי מיר־חדים, האומרים נגזרים לצורך מס־קת מסקנות. בינתיים אנו מיחסי־מים כי הגדרם העיקרי בתלחמה זו ויהיה הטקטיקה בה נקטו הצדדים, אבר מומחה אחר.

גפתחה ועידת „אמנסטי" בפאריס

פאריס, 10 (עיצ). הוגיעה חצי־כית נבר ציגיי אנדים הבבינים, הבאורבבה עלידי אגחת אבנסטי אינטרנציונל, בפתה כאן היום בבור־הה יחבר ב־100 כתתפים, כדוב הלקי הבלב.

בנאום הפתיחה אבר כר סי נקי בריין, כסא הארדגן ומי כהיה שר־הבטח של אירלנד, כי סיכון כראוי הוא, שיש לערוך ועידה בצין זו בב שנים אחרי הוכרזה על זכויות האד־דם.

עוד אבר, כי יש כמלגות, הבוגרות בעולם של אסירים פוליטיים בארי־בעים, אולם אף לא אחת מהה בשר־כוש בשמה עינויים. הועידה לא באה להאדים כמלגה זו או אחרת בעיקוב בעינויים, אלא לעורר את דעת הקהל נגד הנפגה זו.

בועידה כמתנפים בין הבאר מומ־חים, מרבנים, כמשפטנים ואיכים פר־לימים ומרגים כר רגא קאנן, מי שהתוקף בעיקוה הנפגה הללה בדבר זכויה האדם. מכלחות כמדיי־נות ערב ומישראל משתתפות אף הן בועידה.

בתים ומכוניות לכדורגלני זאיר

שעלו לגמר הגביע העולמי בכדורגל

קינשאסה, 10 (עיר). חברי סגל נבחרת הכדורגל של זאיר, שהפלו את ארגנטינה לראשונה לגמר הגביע העולמי ב־1974 במערב גרמניה, היו בין לילה לאבשים עשירים. בעקבות הבחון המרשים בקינשאסה על מדר־קו (0:3), הוליטה ממשלת זאיר, להעניק לכל אחד משחקני הכבל בית, מכונית ו־15 ימי חופשה לפי בחירה אישית.

נציא זאיר, הבבל מבחנו, ד־שהה בפריס, אישר את הוחלטת ה' ממשלה.

אמנם נוהר משחק אחד בבית ה־גמר האפריקאי, בין מרוקו לזאיר, סיהיה ב־23 בוחרש בקובלנקה, אך הוא הפר חסיבות, כי זאיר מקדי־מה את יריבתה ב־4 נקודות.

זאיר היתה לבחרת ה־14 שעלתה לגמר, קבע לה: בראזיל (מחזיקת הגביע), מערב גרמניה (המארחת), ארגנטינה, אחדגוואי, צ'ילי, אוס־טרליה, איטליה, שוויץ, מרח גר־מניה, בולגריה, פולין, סקוטלנד והלבר.

שתי הנבחרות הזרות ייקבעו בשבע הבא, בהשתקים שייערכו ב־אתנה בין יוון ליוגוסלביה (מחזיק זה יבריח בין יוגוסלביה לספרד) ובי־חרגיר האפריקאי בהאיטי, שיפגש בין האיטי לבכסיקו.

תעודות קיצוב דלק הודפסו בארה"ב

ניו־יורק, 10 (עיר, ע"ע, יו־פי"ע, עסט"א אי.פי. ושירות „הארץ"). השבועון „ניוזוויק" מר־סר, כי ממשלת ארה"ב הורתה ל־הדפיס תעודות לקיצוב דלק, ה־תעודות יחולקו אם יוחלט על קי־צוב.

עתון בריטי, „סאן" כתב היום במאמר מערכת: כמה פעמים עוד יתפללו בבו אילי הנפט הערביים? עתה בשר קיצוץ נוסף של 5%. אלה הם היסוניו של סר אלק, בנסיונות שעשה לפדות אותנו מחרם הנפט על ידי בגידה בישראלים".

העתון קרא לכנס ועידת פיסגה של מדינות אירופה ואמריקה לשם דיון בצעדי נגד.

ימאני: פלשתינים ישוחחו עם ישראלים

ב'ארלס מקגיוואסי, סופר „הארץ" בוואשינגטון, מוסר:

„שאלת זכויות הפלשתינים איננה קשורה לאמברגו של הנפט הערבי. הפלשתינים ידברו בעד עצמם, ב־שיחות פנים אל פנים עם ישראלים בועידת ז'נבה" — אמר שר הנפט הסעודי, מחמד זאכי אל יאמני, ב־תשובה על שאלה בארוחת צהרים ב־מועדון העתונות האמריקאית.

יאמני רמיכות האלבירי עבור סנ־לאם הדגישו כי ארה"ב יכולה לע־שות „הרבה ביותר" עם הערבים, אבל רק אם תערוב לנסיבה ישראלית מלאה ובראש וראשונה מירושלים.

מזכיר נאט"ו

(סוף מעמוד 1)

באירופה היא יסוד חיוני באסטרט־גיה הכוללת של נאט"ו.

מעמנת כלפי ארה"ב

בראשית הדיון הצהירו שותפיה של ארה"ב, כי הקבוצה שוואשינגטון נכנסת להתייעץ אתן ביחס כשבר, עלולה לסכן את קיומו של נאט"ו. הנציגים חזרו והשמיעו עמדותיהן ה' ידועות של ארצותיהם.

שר־הערך הבריטי סר אלק דאגלס־יום אמר, כי ברור שבריטים מנסה לשכנע את ארצות נאט"ו, כי אין צר־רך להגביר את כוחותם ואת יכולתן הצבאית ועל כן שומה עליהן לעמוד על המשמר. הוא אמר, כי אין זה מתוייב המציאות, שהשלב הנוכחי של הועידה לבטחון אירופה יגרך בדיג של ראשי מדינות.

אינטרפים דומים

על הנבבר במגמה הנוכחי אמר סר אלק, כי ארה"ב ואירופה המערבית הן בעלות אינטרפים דומים. אף כי דעותיהן יכולות להיות הלוקות. ה' מרח הנוכחי אינו בתחום אחד הנ' הטפה של נאט"ו ורצוי לטפול ב־שותף, כדי לספל בבצבים בשולי האחר, היכולים להטפיע על אחדות בחברות הברית.

שר־הערך הבריטי גרבנו כר חל־מר שאל הבטיח, כי ארצו הנתמך ב־ארה"ב בכל כקרה של ניכוח יבוא עם בריטים מרחיקי לכת בהגדת הר־קיפה כל צבא ארה"ב.

המומחים מיחסים את מרבית אבדות זול האויר הישראלי ל־הוללמה של מפקדה הזזיל ל־הקריב כמוהם כדי להגדיה זמן לגזם המלחמה — בעקבות הת־קפת כוחות סוריה ומצרים.

הילוקי דעות עם איבר

ביטיבה דחה דיר קיסינג'ר ב־תוקף את הביקורת שכחה אמיתו. ה' צרפתי כר מיטל דאבר, על „חסכה בין הבטיא הנוכחי לבין המבוא ה' סובייטי בצבון מניעת מלחמה גרעי־נית. דבר זה — אמר מר דובר — פוגע באמיתות הברהבה של ארה"ב.

ד"ר קיסינג'ר הגיב על־כך באמר־רן, כי הצרכנו לו דיבור היא הבטח מסולפת של הטעבחה וכי כל מי ש־כיכל ספק בהחייבותה של ארה"ב דרשה כן כתוך רבון רש. כי דיבור הגיב: „הנוכח יוכיח כי צדק.

בנאומו בכוצאת נאטו הביע קי־סינגר לטקל דרכים לביפור מי־נות הנתיעצות בין הברות נאטו, בין השאר בנוכחים שנתגרו בעקי־בות המלחמה בהרה הנוכחי. הוא אמר, כי מטבר הארגיה עשוי לה־יות גורם כאחד במקום כזהה גר־רם כפריד בין ארצות נאטו.

השלטונות הסוביטיים מאיימים לכלוא את פאנוב

כוסקבה, 10 (עיר). הלשלטונות ה' סוביטיים שוב איימו על ולאדי פאנ־וב, רקדן הבאלט הסוביטי, כי ייכ־לא בביה הסהר מאחר שהוא הוי כ־„פרזיט".

כתבים כערבים שיוחזו עם הרקד־ן בלנינגראד בבבע קבבר, ציינו כי השלטונות אימו עליו בבחלה הקיצה מבטורתיות שנגבכבה שלוש שעות ושהבחנלה ברידוב.

הרקדן ורעיתו עיכו בחודש שע־בר הצעתו רבב בבבגרת כאמקב ל־זכות בחיתר יציאה לישראל.

ביבה גרישה הבבטרה יותר מ־100 יהודים בהקונבולה הסוביטית, שם הכריזו שבוחתבטבה בחבבם לחתרים לבריחים. פקידי הקונבולה הסוביטיים פנו אל המשטרה בבקשה להתערב, לאחר שהיהודים סירבו לר־זוב את תבקום. כבה כהם אף הס־תמו של הרציפה, כדי למחות על הגיכובים.

בריה"מ נגד אמברגו אמריקאי–סובייטי על משלוחי נשק למזה"ת

לונדון, 10 (יפוי"ע). בריה"מ מתנגדת לאמברגו משותף אמ־ריקאי־סובייטי על משלוחי נשק למזרח התיכון ותתמיד בהתנג־דותה, גם לאחר שיושג הסדר שלום באיזור — אמרו

כנקים ט"ר 62 סוביטיים, שנלקחו שלל, הוצגו אתמול בפני כתבים צבאיים

הסכם להסדרת יחסי עבודה בעת חירום

(ל.ע.ב.). „הנדה להתאבת ה־מדים הקיבוצים לצרכי הצבאי ל־קבה ביחסה כזר הבעדה, התכנ־ה אתמול בתל אביב בראשות הכ־נה הראשי של יחסי עבודה, עו"ד דוון בן ישראל והסתדרות נציגי ההסדרה המעסיקים — א. מוראל, נ. נצר, כ. לוי ו. האוזנר. על ה־מה הוטל להכליל בפני טר הצבר ה על הוראות והסדרים ההחיקתיים תקופה הכונלות והיום הכתמשים תובים גיום מיבבי כל כוח העבר־ה בפורף להיחוק המשק וכן לסיים המהדרות ולמעסיקים להגיע לידי סכמים למסרות האמורות. הנעדה יבה הבלטות ראשונות בנושאים באים:

✱ על פי ההסכם בין ההסתדרות מעסיקים יוכלו העובדים להמשיך עבוד במקום עבודתם ולא לבצל את מי המושפעה המבעבריב.

✱ הנעדה מבליטה על הוצאת הוראה לשעתי לפיה יוכלו כקומות עבודה להפסק, בהסכמת העובדים.

נפצעה על ידי טרנזיסטור ממולכד

(ל.ע.ב.). דבר משטרת ישראל מודיע כי אתמול בשעה 10.30 לפני־עהרים מצאה הושבת תל־כרם, ושר עבדה בשדה של מושב ניצני ון שליד כפר־סבא, כרנזיסטור ליד־ד מים. כאשר טיפלה בו הנעבדת ירא נפצעה בידיה ובפניה.

המשטרה מבקשת להזהיר שוב את שיבור לא לבצע ולא לגעת שום חפץ עזוב, ללא בעלים, ולקרוא מיד למשטרה אשר תטפל בו.

קרקס ברצלונה מבקש עזרה ממשלתית

הקרקס הבין־לאומי ברצלונה, ש־הגיע לישראל לפני יום הכיפורים ונכבד להתחיל בהצגותיו ליד איצטד־דיון רמת־גן ב־11 באוקטובר, שונק בגלל המלחמה ואינו יכול לחזור לתריל, בגלל גרעון כספי של כמה כאות אלפי לירות הנמוד אגיה. הנהלתו חושבת לנתחיל עתה בגר־פעות, מכוח שלדעתה יבוא קהל מעט בגלל המצב הגרעון עוד יגדל. ביניתיים מתרבות המצאות לאזנזקת הקרקס.

האמרגן, כר אהרן ברמן, ונציג ארגון האמרגנים והמפיקים פנו ב־בקשת עזרה למוסדות הממשלה הי־מוסמכים. הם הסתמכו בעיקר על גרונה של הממשלה לעזור למפעלים ולמוסדות שנפגעו מחמת המלחמה. כן ביקשו בפגישתם שאם לא יינתנ הקרקס, עלול הגרעון להגיע ל־750 אלף ל"י.

מוסדות הממשלה הציעו 150 אלף ל"י. כהלוואה לאמרגן ברבית של 12% ובערבות בנקאית, אולם כר ברמן טוען שאינו יכול לקבל, לצורך זה, ערבות כזאת אך הוא מוכן לתת ערבות משלו ושל ערבות פרטית נוספת ואף להפרישו אותו מסויים ממחיר הכרטיס על חשבון ההלוואה. אם תעזור הכבשלה, הוא טוען, יוכל הקרקס להיפתח בימים הקרובים.

הבקר עומדים המוסדות הממשל־תיים לתת תשובה ביחס להסדר אפשרי.

יצויין שגם ב־1967 נאלץ קרקס לעזוב את ישראל לאחר שבעה ימי הופעה בגלל מלחמת ששת הימים.

בהגרלת רבע-גמר גביע אירופה בכדורסל

מכבי ת"א נגד אלופות איטליה, צרפת ובלגיה

היריבה הראשונה אינים וארזה ב־10 בינואר בתל־אביב

מאת סופר „הארץ"

קבוצת הכדורסל של מכבי תל־אביב שובצה אתמול בבינגן בבית נון, יוגסלביה, במשחקי רבע הגמר של גביע אירופה לאלופות, שבהם תתי־מודד בחודשים ינואר־פברואר עם א־לופות איטליה, צרפת ובלגיה.

ההגרלות הראשונות אתמול בתל־אביב, בעקבות הסיבוך, היו אומטי־מזה למדי וראה כי לראשונה כאן שנים רבות יש לאלוף הישראלי סי־כוי סביר להעפיל לחצי הגמר, בו יתמודדו שתי הקבוצות הראשונות מי־כל בית. כאמן מכבי תל־אביב, יחוד־שע רחוק, אמר: „האלופה האיטל־קית אינם ואריה היא כמובן החזקה מכולן בבית שלנו, אבל אנו מסוגלים לנצוח עליה בית־אליהו. הרבה תלוי בהצלחתנו במשחקי החוץ, וכל כמה שעלינו לעשות הוא להיאבק נגד הצרפתים והבלגים על ובקום הטוב ביותר".

אינים — היריבה הראשונה

אינים וארזה, מחזיקת בגיע אי־רופה לאלופות, תגיה היריב הרא־שון של מכבי במשחק שיתקיים ב־10 בינואר בתל־אביב. הנוכלין יהיה ב־17 בינואר בארזה. לאלופה הי־איטלקית, החזקת שני כדורסלנים ז־רים, האמריקאי בוב מורס והמכסי־קאי מנואל ראנה. כן מופיעים בה, בין היתר, שניים משחקני נבחרת איטליה — מקגיגן וראנטה.

ב־31 בינואר יופיע מכבי באולמה של אלופת צרפת, קבוצה בארץ, בה משחקים הכוכבים האמריקאי קאן בארצר ומנב ציקס, לצדו של כדור־סלן נבחרת צרפת פיאר גאל. משחק הנוכלין יהיה ב־7 בפברואר בתל־אביב.

שני המשחקים האחרונים ברבע ה־גמר יהיו נגד רקסינג פורד, אלופת בלגיה — ב־21 בפברואר בתל־אביב וב־28 בו באנטורפן. גם לבלגים שני כדורסלנים מארה"ב, ג'ון גילפסי ר־קורד אל.

גם מכבי תל־אביב יטיל מצדו למ־ערכה כדורסלנים אמריקאים מצטיי־נים, כגון שחקני הרכש החדשים שלו ביל פלאם ומרווין סמיתונס, שלא להזכיר את אריק בוקין האם של ברוחי, שהוא כיום אחרה יסראלי.

בבית המקבל ברבע הגמר שובצו ריאל מאדריד (ספרד), אקדמיק סר־פיה (בולגריה), ראדניצקי בלגראד (יוגוסלביה) וזינבורג ווינה (אוסט־ריה).

משחקי חצי הגמר יהיו ב־14 ב־מארס וב־21 בו, הגמר — ב־4 ב־אפריל בגאנט, צרפת.

נמנע עימות לא רצוי

יריר כחלקת הכדורסל של מכבי תל־אביב, עו"ד שמעון מורחי, ש־יצא במיוחד למינכן, אמר כי איש לא התנגד לשיבוץ הנוכחי. ראפי פיבא (ההתאחדות הבין־לאומית ל־כדורסל) בחרו הפעם במיוחד שלא להקלע למצב עדין, וכך שיבצו ב־בית האחר את שתי בעיטות מורה אירופה, כדי להבטיח מעימות לא רצוי מסיבות פוליטיות.

תושב תל-אביב זכה ב-150 אלף ל"י בטוטו

משתתף בתל־אביב, שניחש הטבת נכונה את תוצאות כל 13 המשחקים בטוטו, זכה בפרס הראשון בסך 150 אלף ל"י.

בפרס השני, על ניחוש 12 תוצאות נכונות, מתחלקים 27 משתתפים וכל אחד מהם יקבל כ־2,100 ל"י. בפרס השלישי, על ניחוש 11 תוצאות נכו־נות, מתחלקים 355 משתתפים וכל אחד מהם יקבל כ־155 ל"י. בפרס ה־רביעי, על ניחוש 10 תוצאות נכונות, מתחלקים 2560 משתתפים וכל אחד מהם יקבל 22 ל"י.

אזכרה לב. ג. בכנסת

מאת כופרו הפרילמנטרי של „הארץ"

בישיבה מיוחדת הגיעודה אתמול הכנסת עם זכרו של דוד בן־גוריון. בפני אולם מלא חברי כנסת, וסדר־כנים רבים, ביניהם בני משפחתו של בן־גוריון, ובאולמות נשיא המדינה פרופ' אפרים קציר וכר ולמן שור, שיבר ליד הנשיא, פתח יו"ר הכנ־סת, מר ישראל ישעיהו את הישיבה והקול כיבד את זכרו של דוד בן־גוריון בקיצור, כשמתוך פס־קול נש־מע קולו של בן־גוריון כשהוא קורא אה מגילת העצמאות.

ברבורה על אישיותו הפוליטית של בן־גוריון אמרה ראש הממשלה, הגב' גולדה מאיר, כין השאר כי היו דב־רים שגם אחרים הגו אותם ואף הטי־פו להם, אך היה זה בן־גוריון שידע להפוך בזכון הנכון את הרעיון למע־שה אחיד ועשה זאת בכל כוח האר־טוריטה, הסיכנות ומגולות המאריפה שחונן בהם. בסוף דבריה ציטטה מ־מכתב ששלח בן־גוריון, בו הביע על המאורעות „השבת השחורה" (בשנה 1946), ובו אמר: „אינני יודע מה צפוי לנו בימים הקרובים — אם החמרת המצב וחידוד היחסים או מיפנה חיובי. כל אחד מטני אלה יתכן כמעט בחידה שחורה, ופליגו לה־יות מוכנים לכל פסיחות. אם צפויים לנו ימי מאבק קשים וחמורים, נוסיף לחכוד שאין אנו מתכוננים לקרב ה. אחרון. ואין נפשנו מבקשת למות עם פלישתים. ואין אנו עומדים על סף הלאוש והאבלות. נצבור במערכה ללא פגיקה וללא אחלת יד, מתוך שמירה מכסימלית על עמדותינו ה־קיימות, על מקורות כוחנו וחיידתנו מתוך מאמץ עליון להעביק בסיס קיימנו. כי נסיבות פוליטיות משת־נות ותולפות, ואין שום יסוד הע־דקה להרגשה או להנחה כי כלו כל הקציך".

רובע חדש בנתניה על שם בן-גוריון

(ע). רובע חדש שייבנה בדרום נתניה, מורחית־דרומית לבית גולד־מיבן, ייקרא נאות דוד על שם דוד בן־גוריון — ההליכו אתמול הבחלת עירית נתניה. בסלב ראסון ייבנו אלף דירות לקציני צהל, אחר כך 400 לזוגות צעירים, 1200 לעולים חדשים ולמשתכנים אחרים.

רחוב ב. ג. בהרצליה

(ע). שמו של רחוב העבודה ב־הרצליה הוסב, ומעתה ייקרא רחוב בן גוריון.

אסותא אליעש

נולדו 5: —
מוכה הצבי ליבנה — בן
יונה ומשה שלמיי — בת
מרי וזיק אודרי — בן
סיפה ובני הכנים — בת
אמירה רפיק ועירן — בת
מרגרטה הלריפר בורד — בן
חיה ויוסף רמבך — בת

שירות חיתולים הביתה

לכנות לבתי־חולים
'אסותא' 'אליעש'
תל־אביב חיפה
245215 87418

התעשיינים מציעים הסברה לפועלים מפי חיילים בחזית

מנסים להתארגן לעזרה הדדית

מאת סופר „הארץ" לענייני כלכלה

הצעה לפנות לשלטונות צהל"ל ש־ישלחו קצינים לדפיע בפני פועלים במפעלים להסברת המצב הבטחוני ו־מה מצפים החיילים בחזית מן חעו־רף האורחי, הועלתה בישיבת נשיי אות התעשייתים.

מנהיגי הנהגה הבהירו כי הם כוו־חנים לפקודים בחיותות ולא ל־„מבדרים מקבועים" או „פוליטרי־קים", כדי שהנושאים בעול הבטחון יפנו יכולות לפועלים. הנעה זו הו־עלתה במסגרת דיון בהיערכות מפע־לי התעשייה, בעקבות פרוטו הנחי־עות ביצד לנהוג בנסיבות הקיימות ומה מצפים כיום מתעשיינים, מעובי־דים ומאורחים.

במהלך הדיון הנמה מקום נכבד שאלת ההתארגנות האזוריות לעזרה הדדית בין מפעלי התעשייה המרכזי. נבטרו פרטים על מיזונות לשימוש משותף ברכב, על הפעלת ביחוני מריקה ומיבנה לאחר שעות העבודה כדי לפנות ריחוק כן אדם מיחור.

הועלתה הצעה שמפעלי התעשייה באזור ממרים יכתרו את אחר הנתי־שיינים כרכז אזורי שיטפל בבניית משותפת של המפעלים, כגון דרי־שות לרכב, לכן אדם, לצחוני ותר־וקה, לבעלי מקצוע משותפים, להס־אלות עובדים בין מפעל למפעל.

כן הפרטים שנמסרו התקבל הרו־שם כי ציבור המתעניינים החל בבלה סיכנים ראשונים להתארגנות לשם מתרון הבעיות שהומן גרמן, אם כי עדיין רחוקים מיצירת דפוסי פעי־לות קבועים.

דב יעקובוביץ, יו"ר ועדת העבודה

מר דב יעקובוביץ, מנכ"ל חטלו־בת הטכסטיל קשת ויו"ר אגף הטכס־טיל בהתאחדות התעשיינים, נבהר גם ליו"ר ועדת העבודה של ההתאח־דות. הפקיד זה הזה פנוי כאן הועי־דה האחרונה, בחודש יוני, לאחר פרישתו של הו"ר הקודם, מר חיים קמינקי.

בויאר לעירית תל-אביב

האיש שדלתו פתוחה תמיד לכל אחד

אברהם בויאר הוא דמות מיוחדת בנוף העירוני בת"א.

הוא שימש תמיד כתובת נאמנה לרבבות תושבי העיר, מכל השכבות, העדות והמפלגות.

בכושר בישור ומסירות, השתדל תמיד לפתור את בעיותיהם של הפונים אליו.

העיר זקוקה לו —
אתה זקוק לו.

רת

רשימת בויאר למען העיר ותושביה • ת"א, טל. 612097

לתשומת־לב העובדים העצמאים המגויסים!

קרן הלוואות לסיוע למגויסים עצמאיים

כדי לסייע לעובדים עצמאיים שמקור פרנסתם נפגע עקב שירות מילואים ממושך, מוקמת

קרן הלוואות מיוחדת.

1. לקרן יוכל לפנות עובד עצמאי ששירת במילואים לפחות 50 יום והגמצא בשירות פעיל או כמעט עבר יותר מחודש מיום שחרורו משירות.
2. סכום ההלוואה לא יעלה על 10,000 ל"י והיא תנתן בריבית של 11% ללא הצמדה לתקופה של שנתיים.
3. תתכן אפשרות להתחיל בפרעון ההלוואה כתום 6 חודשים מיום שיחרורו של המגויס משירות.
4. הבקשה להלוואה תוגש על ידי המגויס או אשתו לסניף המוסד לביטוח לאומי בו מתנהל חשבונו. יוכל לקבלה רק המגויס או אשתו — בתנאי שיש בידה יפוי כוח מהמגויס.
5. ההלוואות האמורות על ידי ועדה מיוחדת שמונו על ידי שר העבודה ובה יתחתפו נציגי צ"בוד וגורמים כלכליים.

לקבלת כספי בקשה לקבלת ההלוואות ניתן יהיה לפנות

החל ב־16.12.1973.

לסניפי המוסד לביטוח הלאומי הבאים:

באר־שבע, הרצליה, חיפה, טבריה, יפו, ירושלים, כפר־סבא, נהריה, נצרת, נתניה, עפולה, פתח־תקוה, רחובות, רמלה, רמת־גן, תל־אביב.

פרטים נוספים על דרכי הגשת הבקשות יפורסמו בימים הקרובים.

המוסד לביטוח לאומי

הודעה

האסיפה הכללית השנתית הרגילה העש־רים ואחת של בעלי המניות של החברה תתקיים ביום א' 30 בדצמבר 1973, בשעה 10.00 בבקר במשרדי החברה, בבית האשלג באר-שבע.

את מאזן ודו"ח החברה ל-31.3.73 ניתן לראות במשרדי החברה בבאר-שבע וב־סניפה בתל-אביב, רח' החשמונאים 123.

מפעלי ים המלח בע"מ

אתה
מוחה
נגד כמטר האבנות

אתה בעד
תמורה

אל תצמצם הכרעתך למיכוד הכנסת בלבד.
גב
עירית ירושלים
יראה להמשיך, לרחב רעננה, להתלפת מכמרה.

הצבע למען עירך

חוק את אורי הופרט את הכלום אותו ברשימה:
פרופ' שבתאי דיקשטיין
פרופ' רם מואב
פרופ' גבריאל שטיין

למען עצמך לע
ליברלים עצמאיים

דואר ישראל

משרד התקשורת מודיע

כי ביום ד' 12.12.73 י"ז בכסלו תשל"ד
בשעה 16.00
יוחלפו מספרי הטלפון של
המינהל המחוזי לשדותי הטלפון
ירושלים והדרום
ומהנדס מחוזי ירושלים והדרום
המספר החדש של משרדים אלה יהיה
(02) 530111

תן כוח לשלום ולביטחון

אמת

הצבע המערך

משלחת הבונדסטאג:

גרמניה לא מנעה העברת נשק לארץ בזמן המלחמה

(צ). היחסים הטובים והידידותיים בין גרמניה המערבית לישראל קיי־מים ואינם יכולים לחיות מושפעים מסוגסנות הנפש הערבית — אמר אתמול ראש משלחת הבונדסטאג המערב גרמני, ד"ר ביגנר מצגר, בנערת המשלחת לביקור של חברים יכים מאורחת הכנסת.

מר מצגר אמר, כי לפי התכניה הכקודית צמדה המשלחת לחיות מורכבת מחברי אגודת הידידות גרמניה—ישראל בבונדסטאג, אך ל־אחר מכן החלט לתרכיבה מכל סי־עות הבית, כדי לתת לה צביון של נציגות כלל־פרלמנטרית של הבונדס־טאג המערב גרמני.

ראש המשלחת עמד על כמרת ב־קדה של המשלחת בישראל וציין בין השאר, כי לא יכול להיות ספק בכך שהבונדסטאג עתה ללא סייג מאחורי הדישותיה של ישראל בזכות קיומה בגבולות בטחון.

בתשובה לשאלות שהגייחסו בצי־קר לעניין סירובה של ממשלת בון לאפשר הצבת נשק דרך גרמניה לישראל, אמרו האורחים כי ממשל־תם ידעה על משלוחי הנשק משס־חה לישראל ובימי הלחימה לא נק־(צ). היחסים הטובים והידידותיים בין גרמניה המערבית לישראל קיי־מים ואינם יכולים להיות מושפעים מסוגסנות הנפש הערבית — אמר אתמול ראש משלחת הבונדסטאג המערב גרמני, ד"ר ביגנר מצגר, בנערת המשלחת לביקור של חברים הכנסת.

מר מצגר אמר, כי לפי התכניה הכקודית צמדה המשלחת להיות מורכבת מחברי אגודת הידידות גרמניה—ישראל בבונדסטאג, אך ל־אחר מכן החלט לתרכיבה מכל סי־עות הבית, כדי לתת לה צביון של נציגות כלל־פרלמנטרית של הבונדס־טאג המערב גרמני.

ראש המשלחת עמד על כמרת ב־קדה של המשלחת בישראל וציין בין השאר, כי לא יכול להיות ספק בכך שהבונדסטאג עתה ללא סייג מאחורי הדישותיה של ישראל בזכות קיומה בגבולות בטחון.

בתשובה לשאלות שהגייחסו בצי־קר לעניין סירובה של ממשלת בון לאפשר הצבת נשק דרך גרמניה לישראל, אמרו האורחים כי ממשל־תם ידעה על משלוחי הנשק משס־חה לישראל ובימי הלחימה לא נק־

צריכת החשמל של מקרר — 1.5—2.5 קוט"ש ביממה

בטבלה של מכון התקנים של מדי־נת החשמל של מכשירי חשמל בי־תיים, שפורסמה אתמול ב„הארץ", נפלה טעות. צריכת החשמל של מקל־רר, בשיעור של 1.5—2.5 קו"ש (בתנאים לגדולו) היא ליממה ולא לשעה כפי שנכתב בטעות.

هكذا من الأصل

עמיה דורש למנות אדם מתאים לניהול הרשות העליונה לתובלה

„יש פער גדול בין צרכי המשק לכושר התובלה"

נשאר שלמה גרכר,
כתב „הארץ" לענייני תחבורה

המפתח להקלת המצוקה בתובלת שנוצרה עקב הטיסות בכשאיות, הוא בעיני אדם מתאים שיעבוד בראש הרשות העליונה להתכלה, ואשר יהיה בעל יכולת לחתם, לבצע ולד־חוף ולפקח על הביצוע ויעיל ביותר של השטבריאל הקיים היום בתובלה — אמר. בשיחה ל„הארץ", מעביל בור, כי כאיר עמיה, אשר כיהן כיו"ר הוועדה לבחירת הנהלה בשעת הירום שליד הכנסת והכלכלה ה־ כיום.

מר עמיה הדגיש כי קיים פער ש־ אינו ניתן לגישור בין כושר ובר־ בלה הקיים לבין הצרכים בכשאי וכי צמיחה ותקנה קריטית בתחום הנר־ בלה לפחות במשך ארבעה חודשים הקרובים. לדבריו הפתחנו חברי ה־ ועדה בהתאבדות סביון האנשים ש־ מישלו בעבר והנבלה לא היתה יוצ־ מה כשיפוח של הנוכא.

שר מכר מר עמיה כי בפגישה עם שר התחבורה, בר שבעבר פרס, ובקידים בכירים של חמשרד, ש־ נפרטה ביום ו' ביומנו של מר פרס, מתוך פרטי המסקנות ההמלצות של הוועדה, וכר פרס הטיל על אנשי כבי־ ודר לטפל בבעיות המדיניות. הנוגעים.

בין הדבר עסקר באותה פגישה כי הוקמה קרן של 10 מיליון ל"י לקנון אמצעי הסיכון יבוא מידי ובכמויות גדולות של נלפים ומיכלים לטיקון מלי הרכב שנשחקו. במידה ניכרת בעת המלחמה האחרונה. אולם למר־ ראי נקבעה רמת של 16.5%, שהיא, לדעת מר עמיה גבוהה מדי. סכום כי ייפרך בירור עם אנשי האוצר ליקבעת שיעור הריבית.

אסירי ציון הפגינו בתל־אביב למען שחרור אסירים יהודים ולוחמי חופש בברית־המועצות

(ע). הפגנה לטפן כחרורם של אסירי־ציון ולוחמי חופש מבתי כלא וזמנות בברית־מ"ע, נערכה אתמול אנשי־שמרים בתל־אביב מטעם ארגון מטה ובשותפות עשרות אסירי־ציון לשעבר.

ההפגנה נערכה במלאת 25 שנים לקבלת בכילת זכויות האדם על־ידי ארגון האומות המאוחדות.

הנרשי־עצומה

המפגינים יצאו מכוונות קליל ל־ כיתן בין שגרירות פולנד ברחוב הירקון, עם הנכסו למטר לנציגי השגרירות עצומה ותומה על־ידי אלפי אזרחים מישראל, ובקשו ל־ הגבירה לשלוחות בריה"מ.

הכתבה קוראת לשחרר את אסירי ציון ואסירים פוליטיים מבתנות רי־ כין ומבתי־כלא פסיכיאטריים ולמ־ תר יציאה חופשית בדומה המוגבי־ מים „ומכל הארצות שהוגה עליהר נה, לכל הרוצים בכך על־יסוד ה־ אמנה לזכויות האדם".

בין האסירים הפוליטיים בהכרים שבתיהם של לוחמי חופש אנדרי אמלרוב, הלנין פורה, סיטה קדיר רקה, ולדימיר בוקובסקי, גריגורנקו ואחרים. כן הועברה רשימה של אסירי־ציון הלוחמים.

הפגנות מרחבי העולם

המפגינים, וברשאם אסיר ציון ל־ שעבר אברהם שיפרין, מסרו כי ב־ יום זה נערכו הפגנות דומה בערי־ רות רבות בעולם, וכי הם קיבלו מברקי המיכה והדרוה מאישים שר־ נים, מיגרמם רבה קאנן בגרמנ.

המפגינים נשאו כרזות רבות, בעו אמר: „ריות בבקום בתי־סוהר", „רוסיה — איזב כם. 1 להמדים ר־ לישראל", „בריתמ — אריבה חחיר רות המסלקרמיה", „הקוכנים מ־ ביא עבדות ואבהן לחולם הוחפ־ עיר, ועוד.

אנשי משכרת ליח את המפגינים ונעצבו בשעדי הנגרינות הפינית. בגיעם אל בכין השגרירות. נוכחו המפגינים כי אין בו איש. הם קיימו בכלים עצרת, בה השתתפו יותר מ־100 איש ואשה.

הנעצרה של הפגנה הזאת בעצרת אבנשי בנכבי דיזנגוף ובמקומות מר־ מים בעיר. מלבתנר הפגנה עדי־ כו בנסך כל יום אמבול כבינתנ־ רבב.

מקנדה למצדה — לציון 1,900 שנה לנפילתה

(ל). כשלחת בה 30 תיירים מקנ־ דה כגיעה הנה לישראל לציון 1,900 שנה לנפילת מצדה וכאות תודה עם ישראל במלחמת יום הכיפורים. בראש הקבוצה עומד חבר הפרלמנט ידיד הפדרציה הציונית בקנדה, מר פיליפ ג'. גיבונס, שהיה בעבר ראש עיריית מונרגמו.

המשלחת השהה בארץ כשבועיים. העביל לסגדה וקבעה עם רבנ הי־ ראשי של ישראל, הרב שלמה גורן, ותבקר אצל חיילים המאושפזים ב־ בית־החולים תל־השומר.

* עובדי התברואה של עי־ ריה ירושלים כלהו יחידת תברואנים לסיני, כדי לסייע בפעולות הברואה באותה היחידות הירושלמיה הנשר־ תות בדרום.

זוג תיירים צעירים ניסה להבריח 143 אלף ל"י

(ע) — זוג תיירים צעירים נעצר שלשום בלילה במל המעשה לה־ בנסותו להבריח סכום כסף בכמבע ישראלי, מן הנחלים ביחד שנתגלו אי־מעם בנסיבות כאלה. הצעיר הוא מרגשק ובת זוגו משייך.

בחיפוש של הצעיר נמצאו 6000 ל"י. ובחיפוש אצל השניים נמצאו סכומים נוחים מטפים, משמרים במקומות שונים בבגדיהם ושל גר־ פס. בסך הכל נמצאו אמלם 142 אלף ל"י.

בחקירה הראשונית שפרכה המשר־ פרה המבורר, כי השניים קיבלו את הכסף מהשבונה חיפה, אשר ביקשה מהם להעבירו למעבה לחוץ לארץ. המאשה סיפרה לצעירים כי מברה את ביתה והיא מבקשת להעביר את ה־ תמורה לחדי בתה בו'נבנו „אנחנו שימענו רק כבלדיתי", הסבירו.

הימם יבואו השניים כבראנ, לפני שופט שלום, אשר יחבקש להוציא פקודת מעצר נגדם להמשך המקירה.

מורה חשודה בשמירת הכסף לשם הברחה

האשה החיפאית, המשוחרה בשמן הכסף לשני הנחירים, היא צבילה רחזינמן, מורה לאנגלית אשר הנ־ נורה בשורות הנשיא 19 של הכר־ מל. היא הובאה ביום ב' בפני שר־ פפת השלום הראשית בחיפה, גב' ס. וחיליגסקי. בא כח מחלק המרמה של המשטרת הביפה טען בפני השופטת, כי המורה המשדה בכך שמסרה את הכ־ סף ביום א' לזוג הצעירים, 143,600 לירות כדי שאלה יבריחום מהארץ אל מחוץ השוחה בחוריין.

השופטת המליצה לאפשר את שחר־ רורה של המורה בערבות של 10 אל־ פים ל"י, ובהיקפר ערבות ציבוחה על מעצרה לשלושת ימים לחקירה. עד נפילת כשרדי בית המשפט לא הנע־ קר סכום הערבות ולפיכך נשארה המורה במעצר והועברה למשטרת לוד להמשך החקירה.

על מיטת אהרון נכתיבשו החזרות של ההגנה „אחוה שהיתה...?" מהשוחתמות מימין בנשמיין כהן אברהם בן־יוסף ורות טיכון.

ראשי עיריות ביהודה ושומרון הוזהרו מפני מעשי טירור

„יש קשר בין כל הפיגועים בזמן האחרון"

(ע). ראשי עיריות, מועצות מקומיות וגבכרים רבים בגדה ה־ מערבית הוזהרו על־ידי כלמונות הבטחון מפני מתן חסות לבחב־ לים ומאיימים בתחומי אחריותם, נוכח התגברות האחרונה של כעיני הטירור.

גל הטירור האחרון כולל רציחת איש בטחון ברמאללה, זריקת רימו־ נים בעיר חצחריקה בירושלים, הטלת רימון על כושל שכם וכלי רכב בס־ חוני, ירייות על סיור בחברון ותנ־ פוצצות באוטובוס באזור נתניה.

קשר בין פעולות

לפי הערכות ראשוניות שנעשו ב־ קבעות ארגנים אלה, נראה כי יש קשר בין כל הפעולות האלה. סבר־ רים כי הן נעשו על ידי כמה חוליות מחבלים המשוטטות בגדה. הללו מק־ בלות סיוע חיצוני מן האוכלוסיה ש־ בקרבה הם פועלים, ואף מפעילים אחרים.

להעריכ מכלל אפשרות כי כמויות קטנות של נשק ביחוד רימוני יד חמרי נפץ מהצדת סוביטית — הוברחו לגדה.

הגורמים למעשי החבלה

ישנם כמה גורמים לאתגברות ה־ פעילות המבלנית, החשוב שבהם הוא — תעמולת הכוב של מדינות ערב כי ישראל הובסה בקרב בסיני וכי חיסולה של מדינת היהודים קרוב. חוגים בגדה המערבית סבר־ רים, כי דברי־הרב אלה הפיתו רוח לאומנית בקרב הנצירים, אם כי גם קשישים אינם מסתיגים את עמדתם בזכות הגיאות הטירוריסטית. נראה כי אחוות השליטות הבטחון כי יתרגם כל ביה בו ימצאו נשק התמוטות וחשודים, תגרום לכך כי בוהבי המגר־ סה יחשבו כמה פעמים לפני שיחלי־ טו לשתף פעולה עם המחבלים.

איומים בעל־פה

ביוהים מבשיבים אלמנים לאיים בעל־פה ובאמצעות כרזים על הנוס־ בים בגדה המערבית לבל ייצאו לע־ בודה הזבית בישראל. עם זאת הוד־ פו ובאיימים מפעלים המובדים ב־ בגדה ובחקלאות.

זוכו מאשמת נסיון רצח בקשר למשפט רצח אפרגן

(ע). שני אנשים זוכו מאשמת נסיון לרצחו אחד מבלרשת הגא־ ביים המוטמדים לדין בפרשת רצח חיים אפרגן. הזיכוי ניתן על ידי בית המשפט המחוזי בחיפה, ל־ אחר כעבר תביעה ראשי הזר בו בהודעתו במשטרה והוכרו כעד עוין.

הנאשמים הם כמי אלקיים, בן 22, והחיו דוד, בן 19. הם הועמדו לדין בפני השופטים ע. סלונים, א. פרידי מן ח. הוראי, כאאשמים בקבירת קשר לרצח את ציון אבוטבול.

יריה ידי אדם חתונות

הנא עורה הבפנע בליל 29 בכאי הנה ברחבת אולם חתונות בערי־ ים, על רקע היסול הבכתות. באותה תקרית נורו לעברו 3 כחרים ש־ נגים מהם פגעו בו ופצעוהו ברגלו הבבמנו.

התביעה טענה בבחב הנאשמים כי סמי אלקיים יזה באבטבול משוחר קצר לאחר דין ודברים שערך ביני־ הם בחתונה, וכי לאחר מכן נגלם מזירת הפגע בבבניתו של יעקב ארוי, שם הגיעם מקרית ים לחיפה.

לאחר הקרית הירות הבחש ציון אבטבול לבית החולים רבבים ר־ בחתן עם. כעבור שבועים שהתנ־ כבבר־החולים, ואז נמצר על ידי הבשבעה כחשוד ברצח חיים אפרגן טבבצא את מותו בהמילה כאי. כש־ פטו של אבטבול ושני נאשמים אח־ רים כתהל בבית־משפט המחוזי ב־ חיפה.

העד הראשי חזר בו

ציון אבטבול, שעמבן מבית ה־ מעבר להיות בבשפטים של האחים אלקיים, אבר כי לא ראה מי יריה בו וכי לא פגע כלל בחתנה את האחים אלקיים.

עד התביעה הראשי, יעקב ארוי, הואיל שהגיע את האחים אלקיים להתבנה בקרית־ים, חזר בו בבחנית מגירסתו הראשונה שאותה הביע ב־ הודעה למשטרה. הבבנשנ כי כלל לא אבר בהודעה בהמשנה כי ראה ישן עמלה מהבקום שבו עבר אחי אלקיים לאחר שבוצע הירייה, וכי לא ברס בהודעה זו כי האחים אל־ קיים ברחו מהבקום לאחר שאבבר־ בל נורה.

חזרה מקר עיין

מבר בנקחה זו נבנו השופטים ל־ בקשה של הנבעבן, ל. בורסיכר טקי, הבריח על ארוי כבר עוין. כשהעבנה לארוי הדעתו, הכחיש שאבר לחקרי המשטרה כי ממע את מבי אמר בדרך להחבנה: „יש לי חשבון עם מישהו דבר היום אבמר אחרי". כן הכחיש כי שמע בחתנה שציון אבטבול ומבי קראו זה לזה כלומלך — גירסה שרבמה בפר־ דעתו של הנר בבשטרה.

הנבעבן, לאחר עיקול ולאחר חר־ כר הראיות, ביקשה מבית הבשפט לחמת את הנאשמים מחוסר ראיות.

בהכרעת הדין קבעו השופטים כי אכן לא הוכחה מטעם התביעה ראיה כספקת אף לכאורה כדי לקשור את הנאשמים עם הבבירה שיוחסה להם. לפיכך בראה לבית הבשפט שצדקה בארכה הבריחה בעבירה ש־ נקבה. בעקבות זאת זוכו הנאשמים.

פעילות העולם התחתון מתקרבת לממדי אשתקד

מאת כופר „הארץ" בצפון

הבעבה פעבה בתיכבן לקליטה הדילים החוזרים מהחזית בהל מר־ יום הבכירי לקרבות הביבה לבסקי נות כי יש הכרח בפעולת גורבים שונים כדי לבסק לחיילים אלה עבר־ דה, סיכון ובידור הלבים — מהר אבטבל מבכיל המשטרה, מר שאול רחזילו בבגיבה עם ראשי ביבר ר־ קציני משטרה בבחב הבמקים ע־ נשיך בבסיס משטר הבבל בבית שאן.

בהמשך דבריו אבר כי התבחשה פעילות העולם התחתון המתקרבת עתה לממדי אשתקד. מבבת כחו אדם של המשטרה חסרה 2500 איש של אף הבמלה מספר שוטרות הבערך ה־ סדיר של המשטרה לכ־800.

יריד הטכנולוגיה הבינלאומי יתקיים בפברואר

(ע). כאות מציגים כתריל הבטיחו השתתפותם בירייד הטכנולוגיה הבינ־ לאומי, שייפתח בפברואר בבני ובהב־ ויכה בתל־אביב. ירייד זה ברך לתתקיים באוקטובר ובדחה בגלל ה־ מלחמה. אולם הדף ובאמרעות לא ביטלו מציגים כתריל את הבתחבר הם בו.

ירייד הטכנולוגיה יכלול הצגות ב־ גושאי כמנות לעיבוד מתכת, כבר־ נות יבור בתעשיות שונות; הנדסה, חשמל ואלקטרונקה; מיכשור, בקרה ובדיקה, מיכון וציוד לבניה, ציוד לבבדוה עבר ושיבות, טכנולוגיה זר־ נוכית, שירותי יעוץ, מחקר ופיתוח ועוד.

הבטיחו השתתפותם 1004 מציגים הבייבגים 1456 כפעלים — כ־400 מישראל היתר ב־19 מדינות, בבני הם מיפן, אוסטרליה, דנית, טיוואן, ספרד, פינלנד, קנדת, שבדיה ועוד. 8 מדינות השתתפנה בבמנרת ביחד נים לאומיים — אחדים דר מדינות אירופיות.

כשאת שולחת חבילה לחייל שלך- אל תשכחי להכניס סרטי צילום צבעוניים אגפאקולור.

חיילים למאות מחפשים סרטי צילום (כדי לשלוח הביתה תמונות) אבל לא בכל מקום אפשר להשיגם.

לכן, כשאת אורזת חבילה אל תשכחי להכניס בין הלבנים לממתקים סרטי צילום צבעוניים אגפאקולור.

תודה בשמו!

תזמורת סימפונית ירושלים
רשות השידור

מבצח ראשי ומנצ מוסיקאלי: לוקאס פוס

שידור חי לפני קהל מוזמנים

מנצח: גלדנ' זיגנר

סלן: אלכסנדר הלקוב — פסנתר

תכנית מיצירות בטהובן, וכר, קמינסקי והבלינסקי

יום שלישי, 11 בדצמבר בשעה 8.30 באולם יבקיא, ירושלים

הכניסה הופשית

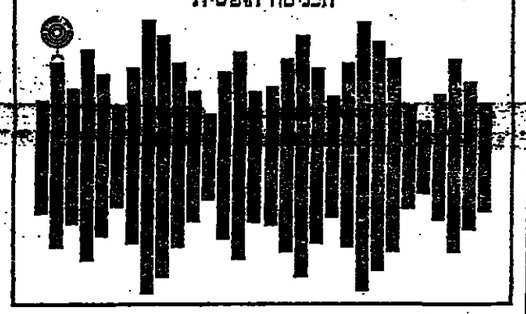

זה לא יאומן!!
6.- לירות
ארוחת צהרים בת 4 מנות

לפי בחירתך

בואו תהנו ותוכלו כל זאת

ב־אולמי לחיים

רח' המסגר 48 ת"א.

פתוח במשך כל השבוע (חוץ משבת)

מ־11.00 עד 15.00

נחזי נעלמדיה

בטלוויזיה: הערב בשעה 20.15

מר יצחק מודעי

מועמד הליכוד לכנסת

ח"כ אברהם שכטרמן

יו"ר ועדת הכלכלה

על הנושא:

אולת היד - בחוית הכלכלית

רדיו: יום ד' בשעה 18.05 בערב

גב' שרה דורון

בנושא:

פויה לאשה

הל טעב

הליכוד

מול, הישיבה המשלמת, הבטח המפר, הבטח הקבוצה לטען ארץ ישראל השלמה

הליקר הנודע

Grand Marnier

LIQUEUR

כעת גם בישראל

בחנויות המובחרות

בית העתונאים ע"ש ג' סוקולב

ביום שני, 17.12.73, בשעה 7 בערב

עתון הפתיחאים

(בסיוע עם אגף לתרבות בעיריה ת"א)

כס' 8 (644)

בהשתתפות:

ראיון לב

השר שמעון פרס

המראיינים:

גבריאל כהרכבן („בעיריה")

צבי לחמית („ידיעות אחרונות")

עורך — מאיר כראלי

(עורך „אבריר")

כרטיסים — בתי קפלן A בשעות 8.30 בבוקר עד 7 בערב: מיום ו' — עד שעה 1 בלבר.

להחילה בבדים הבכרה המפשים, בעלי המבטות סיע לקבלן מראש בבית סוקולב.

בבית המשפט המחוזי בתל־אביב־יפו

תיק עזבונות כס' 4642/73

בענין: עזבון המנוחה יהודית רוזנבלום ז"ל שנפטרה בתל־אביב ביום 30.10.73.

המבקשת: הלן כברגולד מבוד יהל, אה"ב, הנתאת מבפרים אמר ריקני כס' 14ס'83—D.

ה ז מ נ ה

להנוי יחיד כי הוגשה לבית המס־ פט בקשה ליתן צו ירושה של המנר־ נה יהודית רוזנבלום ז"ל, והנני כבר מין בזה כל אדם הרוצה להתנבר למ־ תן הצו המבוקש להגיש תוך חמרשה עבר ימים מיום פרסום הזמנה זו התנגדות לבתן הצו המבוקש, שאם לא כן, יתן בית המשפט צו כמוב בעינינו.

מופפ

רשם בית המשפט המחוזי

ONE OF COMMON MARKET's LEADING ENTERPRISES
HAS QUALIFIED STAFF WITH INTERNATIONAL EXPERIENCE, IS KEEN TO COME OVER, TO SOLVE YOUR TECHNICAL PROBLEMS IN ISRAEL AND ABROAD.

SPECIALIZED IN ENGINEERS FOR PLANNING & SUPERVISION OF:

INDUSTRIAL & RESIDENTIAL BUILDING CONSTRUCTION
all kind of ELECTRO-TECHNICAL, MECHANICAL, PIPING and WELDING ASSIGNMENTS.

NATURALLY WE ARE ABLE TO PROVIDE YOU WITH OUR SKILLED WORKERS FOR ASSEMBLING, FITTING, MAINTENANCE AND OTHER TYPES OF WORKS.

For full particulars contact:
telex: 412661
telephone: 0611 — 281261

d. i. S.
Karlstrasse 16
6000 FRAKFURT/M.I.

מ.ב.א.
חברה ליבוא וליצוא בע"מ

מכריזה על מבצע

שי למגויס ולמשפחתו

במסגרת המבצע יוענק לכל מגויס או לאחד מבני משפחתו שירכשו את אחד מדגמי שטיחי היוקרה הידועים בעולם DLW מקיר-אל-קיר

שואב אבק חשמלי חינם

(על כל קנייה מעל ל-25 מ"ד)

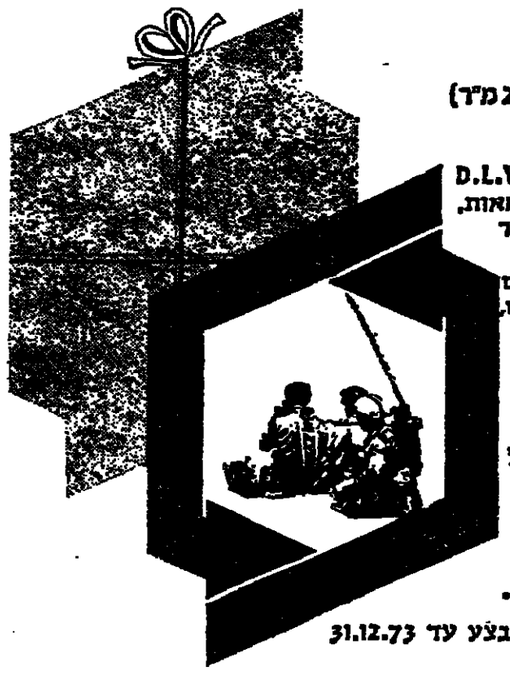

לרשותכם שטיחי D.L.W. במבחר צבעים ודוגמאות, במידות מקיר-אל-קיר ובמידות רגילות.
שטיחי D.L.W. אינם סופגים מים, רחיצים, דוחים עש וחרקים ונושאים אחריות ל-10 שנים.
תנאים מיוחדים לכל מגויס או אחד מבני משפחתו, שירכשו פריט כל-שהוא ממוצרי היוקרה של D.L.W.

תוקף המבצע עד 31.12.73

D.B.A.
חברה ליבוא וליצוא בע"מ
תל-אביב, רחוב שינקין 11.

קרפטינג
תל-אביב, אבן-גבירול 109
(מול שק"ם אבן-גבירול)

תאטרון ישראל

הערב 11.12

הבימה:
שלום שלום חאן שלום: תל־אביב האולם הגדול ב־5.00
כל אוהבים האמתיים תל־אביב האולם הקטן ב־7.00

הקאמרי:
כמוב בעיניכם: הצגה שנהנה להעביר נדחיק. את הכרטיסים יש להחליף בקופה למעבר אחר

התיאטרון העירוני חיפה:
בפוים אחרונים: חיפה
בשרות אבאי: צהיל

ירושלים
אדיסון: היום, אתמול ומחר
אור־יגל: סולנים
אוריון: נערת המלשון והמלא
אורנע: אקדח שחור
אורנון: ביר
הבירה: הבבדיסים משאן עוב
חן: בן וצילי
ירושלים: מסמכי המאפיה
סמדר: הסוב הרע והמכשר
עין: מרדף כערבה
רון: הטיפר

חיפה
אורה: הבלוגיני עם הנפל השחו
אורין: אהבה על הפוס
אודלי: קברט
אכפיתיאטרון: שאפט באפר
ארמון: אתה חי רק פעמיים
בית־רוטשילד: מקרה
גל־אור: נולד לאלימות
הן: כל מה שרצית לדעת על הבב אבל לא הוצת לשאל
בוריה: יהפים בפרק
מירון: זעם השמש
עצמון: הבריחה
לממי: נשים אוהבות
רון: הרפתקה במצולות
שבים הכרמל: הרפתקנים

קריות (חיפה)
אורדה: זמנים מודרנים
בית־העם: הטרטסים בחופשת
סביון: הטרטסים בחופשת
ניצן: קרבת דם
הזיוק: מיתת הפשע
כפיר: זמנים מודרנים

ראשון לציון
תפארת: היו זמנים במערב 8.45

חדרה
גן־יחד: מספר חוק
הוף: יום הנקם

הרצליה
הוד: הקשר הצרפתי
היכל: הטרמיסטית
הפארת: קרן האש
דגניה: האגרוף הבלתי מנוצח

רחת־השרון
גיל: תפוס לי מרגל

נתניה
אסתר: מסתורי הלילה
גיל: אתרוג הזהב
סמדריה: הלוף
שרון: הדקון

רחת־גן וגבעתיים
אורנ: כלכלת לביבי סיסר
אורלי: הרוגיטטס טרקין
ארמון: הבו נשים למנמר
אוראים: הכנגו האחרון 9,00—9,00
הדר: הבריחה
ליל: בה מציע לל פורמנטי
רמת־גן: קוראים לי רחן הקדר
שכים: הגבב שבא לטעוד

פתח־תקוה
הדר: הרחוב האחרי 7—9.15
היכל: צחנים לנצח
שרון: קברט

חולון
ארמון: בית הזוכיות
ריגה: גבר עם כבוד

בתים
ארים: אגרוף הברזל
בת־ים: לוס אביגנס
מצאות: 4 זכוכים על קטיפה אפו
רבת־יוסף: רוצה לשבת הקיץ

יפו
צריך: צעירים וזוגות

תל־אביב
אופיר: הנמלם מאי הסדים
אורלי: גבר הבולו
אלנבי: נכיא על הכוונה
אמנר: בבלמודת הזוגפ
אורדן: גירוכיה ג'ונסון
בן־יהודה: קליבר 9
גורדון: הבלוגדיבי עם הנפל הכחו
בת: פיס וטילי
דקל: לאחרי באהבה
דיזיינ אין: 4—7.15 — ליבבים 9.30 — הבורוק להבב
הוד: הבריחה
זכיל: בכיבק
הן: הפרפר הפצוע
מוגרבי: בכרוה הוד מלכותה
מקסים: דקמרון בכי 2
מרכז: כלך הקראבה
ליטור: צד שהגם יפריד בינינו
מהמיד: הרוצאן
סבהדין: יובבה של בתולה
סינרמה: 55 יום בפקינג
סינבה 1: זר בבבסיה
עדן: זוהרה
פאר: חחרש
פריז: בית הסבוה
צפון: קרן של הבבריחה
רמת־אביב: הכוד הבלבבי
תבלת: שחק אותה סאם
תבר: המגדל כהולם
תל־אביב: גם מלאכים אוכלים בפוטי

הודעה מיבר הקנה בבניה
בחלקה 98 גוש 19,380 מראבה
בהתאם לסעיף 149 לחוק התכנו־ תבניה העכיה 1965, הריני בודי בזה כי מרצונו של בר מידעי עכו קראקרה לוסיף על המבנה בחלק 89 בגוש 19,380, בכפר עראבה קר מה שלישית בשטח של 157,70 מ"ר.
כל הרואה עצמו נפגע בהבביר הניל יכול להגיש ערעור בכתב לרע־ דה המקמית לתכנון ולבניה גליל מרכזי — רחוב לוחמי הגטאות 10 — עכו, תוך 14 יום מתאריך הודעה זו.
ל. מוחמד
יריד הודעה המקומית לתכנון ולבניה — עכו

הנה הוא בא
פיג'ו 104

4 הדלתות הקצרה ביותר באירופה.

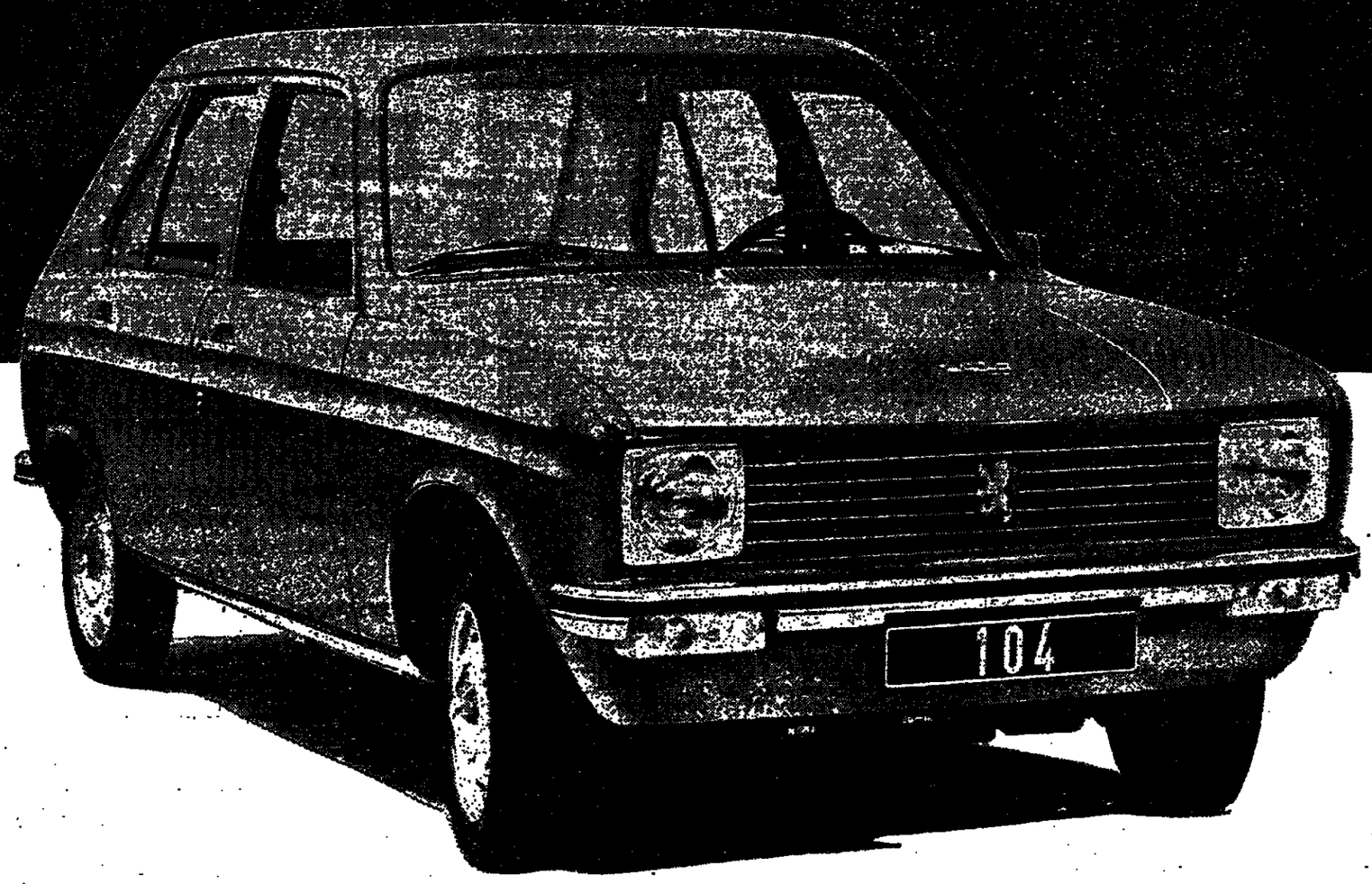

גור האריה החדש של פיג'ו זה עתה הגיע גם לישראל.

המכונית שלמענה הושקעו סכומים עצומים בהקמת המעבדות המשוכללות והמודרניות ביותר באירופה למחקר וניסוי ב"נושא הבטיחות".

כל פיג'ו ב- 3.58 מ'.

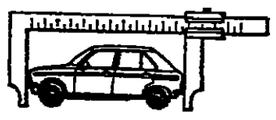

פיג'ו 104 - מכונית סאלון אמיתית. מרווחת. אלגנטית. מהירה. קלה לתמרון. גמישה ומרצת. המסתגלת במהירות לצפיפות התנועה בערים הגדולות ולכבישים הבינעירוניים כאחד. לפיג'ו 104 מנוע 4 צילינדרים 954 סמ"ק עם יחידת-הנעה חדשה וקומפקטית ביותר. הנטוי בזווית של 72° לאחור. הנעה קדמית. מערכת מחלים ומרדת לכל אחד מארבעת הגלגלים. מערכת מעצורים כפולה: בלמי-דיסק בגלגלים הקדמיים וחופים בגלגלים האחוריים. מעצור-יד עם כוונון אוטומטי. הגה בטיחותי מתקפל. מרכב שכולו פלדה עשוי מקשה אחת. חא-נוסעים מחוזק ומוגן במיוחד. סגרי-בטיחות בדלתות האחוריות למניעת פתיחת-פתע על-ידי ילדים. שדה-ראיה נרחב לכל הכיוונים. חא-מטען בנפח של 300 דצמ"ק להעמסת מטען קלה ונוחה. מנעול-הגה למניעת גניבה. מערכת אוורור וחימום.

פיג'ו 104 משלבת בתוכה יתרונות של מכונית קטנה: קצרה, חסכונית, קלה לתמרון וחניה עם יתרונותיה של מכונית גדולה: 4 דלתות, בטוחה ויציבה, נוחה ומהודרת, ובעלת ביצועים מעולים.

האריה שבחבורה

פיג'ו

هكذا من الأصل

יערער על איסור לחתקרב לבית ארלוזורוב

מאת סופר „הארץ"

דובר הפגנרים השחורים, בר כר־מי יקים, יערער הבוקר בפני שופט מחוזי על צו שופט בית משפט ה־שלום האוסר עליו להתקרב לבית ארלוזורוב, בעקבות הפגנת יהיד ש־ערך בומן ישיבת פרס מפלגת ה־עבודה ביום ד' 5.12.

לפי גירסתו השמיע קריאות בגנאי נגד שרים וראשי מפלגות אחרים, תוך הפגנתו ההתקף, לדבריו, על־ידי אחד הסדרנים ובעקבות קטטה נעצר עמו והובא למסה המשטרה. למרות טענותיו שהוא נותקף על־ידי הסדרן, שהעיר האחרון מיד ואילו הוא החזיק במעצר 24 שעות וביום ד' בבוקר הובא בפני שופט שלום. המשטרה ומלוהה נגדו ה־אשמות של תקיפת, הפלבה שרים, התקהלות בלתי־חוקית ואיום בפיצוץ בית ארלוזורוב.

שופט השלום החליט לשחרר ב־ערבות בתנאי שיחתום על התחיי־בות לא להתקרב לבית ארלוזורוב, יקים סיוב והשתמש ציוחה על ארב־עת ימי מעצר נוספים, אם יפגבה בסירובו.

רק אחרי מספר שעות שוכנע ה־תפוד על־ידי סניגורו, פרופ' ליאון פרין, לחתום על ההתחייבות ולהגיש עיכבון על זכ שופט בית משפט ה־שלום האוסר עליו להתקרב לבית ארלוזורוב. בעקבות הפגנת יהיד ש־ערך בומן ישיבת פרס מפלגת ה־עבודה ביום ד' 5.12.

לפי גירסתו השמיע קריאות בגנאי נגד שרים וראשי מפלגות אחרים, תוך הפגנתו ההתקף, לדבריו, על־ידי אחד הסדרנים ובעקבות קטטה נעצר עמו והובא למסה המשטרה. למרות טענותיו שהוא נותקף על־ידי הסדרן, שהעיר האחרון מיד ואילו הוא החזיק במעצר 24 שעות וביום ד' בבוקר הובא בפני שופט שלום. המשטרה ומלוהה נגדו ה־אשמות של תקיפת, הפלבה שרים, התקהלות בלתי־חוקית ואיום בפיצוץ בית ארלוזורוב.

שופט השלום החליט לשחרר ב־ערבות בתנאי שיחתום על התחיי־בות לא להתקרב לבית ארלוזורוב, יקים סיוב והשתמש ציוחה על ארב־עת ימי מעצר נוספים, אם יפגבה בסירובו.

„גביבת דעת"

הבעת הליכוד להקים ממשלת לי־כוד לאומי לאחר הבחירות היא בגי־בת דעת מכיוון שהיום נקרא להכי־ריע בין שתי דרכים: דרך המעדף המוביל לסיכוי של שלום תוך ה־ליכוד שהרה מבני כוחם וחידוש ראי של המלחמה — אמר אתמול מנהיל מפלגת העבודה חיים אהרן ידלין, בישיבת כמה הבחירות של המערך.

הוא הסביר, כי הכל רוצים בלי־כוד הכם אולם אין תכלית בממשלת ליכוד לאומי שפירושה שיתוק כל אפשרות של יוזמה ישראלית לקידום הסדר השלום.

המערך לקיים את הבחירות בהקדם, אמר, נבע מהמלה סיכון השאלה כ־צד האופוזיציה לגבי זכות הממשלה להנהיג את המדיניה וליישבה בתיר־דת השלום. לכן, בלתי אפשרי לסמל בפתיחת הרשימות. אולם, אי שיבוי הרשימה לכנסת אין פירושו שלא יהיו שינויים בממשלה ושלא ייב־וספו אליה כוחות חדשים, אמר מר ידלין.

התחלת ליכון חדש

ההלטה מרכז מפלגת העבודה הן ראשית הדרך לעריכת חשבון נפש נוקב עוד יותר שייעשה מייד לאחר הבחירות — אמר מר יזיאל לקס, מזכיר המשמרת הצעירה של מפלגת העבודה, בחוג ביתו.

המפד"ל תדרוש שיתופה בקביעת ההנהגה

עברו הימים בהם תקבע מפלגת העבודה בעצמה את המועמדים ל־ראשות הממשלה ולשרי הבמחון וה־חוץ. המפד"ל לא תוכל להיות שוות־פה לאחריות ממשלתית, אם תוצע על ידי מפלגת העבודה הנהגה מדי־נית ובמחוגית שאינה יכולה לחות־קבל על דעתה — זאת אמר אתמול מ"מ יו"ר סיעת המפד"ל בכנסת, ח"כ יהודה בן מאיר, בפגישה עם פעילי הדור הצעיר במפד"ל. קביעת המועמד לראשות הממשלה אינה יכולה להישאר עוד נחלתה של ה־מפלגה הגדולה בלבד, אלא היא עניין חיוני לכל השותפות בממש־לה. אותו דבר אמור לגבי שני תפ־קידי המפתח הנוספים, שרי החוץ והבמחון. הדגיש ח"כ בן־מאיר.

אין המפד"ל בתיימרות להכתיב ל־שום מפלגה את נציגיה בממשלה, אבל היא תעמוד על כך שתשותף בקביעת שלושה בעלי התפקידים ה־בכירים בממשלה.

כן הבהיר שהמפד"ל לא תוכל לשבת בממשלה שבראשה עומדים אנשים שתפיסתם המדינית הבט־חונית זרה לדתה.

* **בתגובה להודעת** דובר משרד החוץ האמריקאי כי השיחות עם ד"ר קיסינג'ר יתנהלו בתל־אביב, יצא מר יהושע מצא, סגן ראש עי־רית ירושלים ומועמד הליכוד ל־ראשות העיריה בתביעה לממשלה כי הפגישות יהיו בירושלים.

* **עו"ד משרד הבטחון** וצחיל לעדכן מחדש את הרשימות של מ־שרוים במילואים כדי לכלול בתוכם גם את אלה אשר מסיבה כלשהי לא גויסו ויושבים בבית — הביעה זו הפלה ראול סיסלבאום מראשי מר־קד שנערכה בתל־אביב. בדבריו הוא עמל על הצורך לחלק את נטל ה־מלחמה ואת מחירה ביתר שוויוניות וצדק.

פרס: יש לבלום הביקוש להובלה בענפים לא חיוניים

מאת סופרו הפרלמנטרי של „הארץ"

כדי לגשר על פני הפער הגדול שנוצר בין הביקוש לבין כושר ה־תובלה של משק התובלה, עקב גיוס רוב כלי הרכב על ידי צה"ל, יהיה צורך לבלום חלק כן הביקוש בענ־פים בלתי חיוניים, כמו בנין, עד אשר שיחזור המצב לקדמותו — אמר אתמול שר התחבורה, מר שמעון פרס, בישיבת ועדת הכלכלה של הכנסת.

השר הודיע, כי גם להבא יאגר משרד התחבורה לספק אמצעי תו־בלה להובלת מצרכי מזון חיוניים לאוכלוסיה, אולם לגבי התובלה ב־משק בכלל, הארגון האספקה של כלי הרכב יעברו בחזרה למובילים, תוך שימת לב לכספר עדיפויות, אר־גון יקבעו הגופים המוסמכים.

מר פרס הדגיש בדבריו, שאין משרדו בוי לספק אמצעי הובלה לכל מפעל בנפרד, וכי מתפקידם של המפעלים עצמם יהיה לדאוג ל־השיג את הרכב הדרוש להם, כפי שהם דואגים לכח אדם ולציוד.

כן מסר השר על הזמנת עוד 500 משאיות, שיעמדו לרשות המשק.

יו"ר הוועדה, מר א. שכטרמן, ס־אל את שר התחבורה מדוע לא הכ־נו רכישת 2500 המשאיות לפני פרוץ המלחמה כדי למנוע את התפתחות ההבורה של שיגוע המשק לתקופה ממושכת בזמן המלחמה ולאחריה. תשובת השר היתה כי לא היה תק־ציב למשרד הבטחון לפני המלחמה לרכישה כזאת.

ירידה בעליה מארה"ב ומקנדה

(ע). מספר העולים מארה"ב ומ־קנדה ב־1973 הסתכם ב־5000, מספר המהווה ירידה לעומת אשתקד, כאשר הגיעו מארצות אלו 6000 איש — אמר אתמול מנכ"ל מחלקת העליה והקליטה של הסוכנות, מר עוזי גר־קים, שחזר מביקור בארה"ב.

בשנה הבאה לא תקטן העליה מעט, אמר. אך ברור שמספר הע־לים. קשור קשר אמיץ במה שיתרחש בחזרה הנוכחי בחודשים הבאים — אמר.

פרס איש המצפון לוויליאם לויס

פרס איש המצפון, הניתן על ידי אגודה של שופטים וראשי הנהגה בארה"ב, יוענק היום בניו־יורק ל־איש הבטחון היהודי וויליאם לויס. מר לויס הוא גיבור התורמים לכבוד הקהילה ומרכזו השנה הסתכם ב־תכיסה מילון דולר. זאת בנוסף ל־כספי צדקה וסיוע לארגונים ומוס־דות שונים, בארץ ובארה"ב. הוא גם משקיע בישראל ובין השאר הוא שותף ב־26% בנפעל להקמת מנו־עי ואנקל באמצעות חברת סבקל.

* **ההנהלה הציונית** ובשיאות הוצד הפועל הציוני החליטו לכנס את הכנסת הבא של הוצד הפועל הציוני בראשית פברואר. הציונים יוקדשו לעיקרי העלה מארצות ה־מערב והחסבה הציונית המדינית.

התנועה לזכויות האזרח

המלחמה הוכיחה שסידרי המימשל – נגע מסוכן

(ע). גב' שולמית אלוני, המועמדת בראש רשימת התנועה לזכויות האז־רח לכנסת, פנתה ליו"ר ועדת חוקי־ה הכנסת הח"כ אהרן יריב, בדרישה לקיים דיון בנושא הנ"ל, בעקבות המלחמה, בשיא בית המשפט העליון ד"ר ש. אגרנט, ובקשה כחודשה נים בתחום האזרחות המדינית למה שאירע.

במסרה על כך במסיבת עיתונאים שנערכה אתמול בבית סוקולוב ב־תל־אביב, ציינה גב' אלוני, כי נקטה צעד זה לאחר שאין אחת מהמפלגות לא נענתה לפנייתה ליזום פנייה כ־שותפת של ראשי המפלגות לוועדת החוקרה בנביעה ה.

היא הביעה תקוה, שהוועדה תבין את חשיבות פרסום דיון הבינים מבחינת ביצור הליכים הדמוקר־טיים.

להלן מסרה לפירסום את מצע ה־רשימה, הכולל חמישה פרקים אלה: שלום ובטחון, שינוי שיטת הבחי־רות, חירות היסוד של האדם וזו אזרח, איכות החברה הדמים הסיקה לעם היהודי.

בפרק על שלום ובטחון נאמר, כי מלחמת יום הכיפורים הוכיחה, שי־רדי המימשל הקיימים, המתנהלים תוך התעלמות מהבחינות הפרט וה־זלזול בחובה למסור לציבור מידע אמין, הם נגע מסוכן. הבחינות השלום צריכות לשאוף למדינה בעלת רוב יהודי גדול בגבולות בר־הגנה, תוך הודעה לזכותם של הפלשתינים ל־הגדרה עצמית ולקביעת הסטטוס ה־מדיני שלהם. יש לבקוש יחזה ל־השגת שלום, תוך ויתורים הדדיים בשלבי הביצוע. ישראל תהיה מוכנה לויתור הדדיתי על שטחים, תוך שמירת בטחונה.

בהמשך דבריה מסרה כי פנתה ל־ליע בהצעה להתקשר בהסכם עוד־פים.

ד"ר דיבה גורן, ממועמדי הרשי־מה, ציינה כי בהקמת ועדת החקירה הקפיאו למעשה את הנושא ומדיני המרכזי של מערכת הבחירות, ולכן יש חשיבות מיוחדת לדיון הבינים.

מר רם רון גם הוא ממועמדי ה־רשימה, אמר כי הרשימה תומכת בחכנית אלון.

תובע לדחות תשלום מסים עירוניים

מבעלי עסקים מגויסים

במכתב לשרי הפנים האוצר, תבע ח"כ אורי אבנרי (מר"י) להחזרת ל־רשויות המקומיות לעכב גביית אר־נונות ומסים מבעלי עסקים מגויסים. „הגיעני מכתבי חילי מילואים, ב־הם הם מתלוננים על פעולות גביה של רשויות מקומיות, וזאת שעה שעסקיהם סגורים", נאמר במכתבו של ח"כ אורי אבנרי. „מן הראוי ל־הורות לרשויות המקומיות להפסיק פעולות אלה, ולאפשר למגויסים עצמאיים שעסקיהם נסגרו או נפגעו, לשלם את מסיהם בהדרגה לאחר שיחרורם. הנף לשקול ויתור על ה־כס בתקופה בה שרתו במילואים".

* **סיעת מר"י** פנתה במכתבים לכל ראשי הרשויות בכנסת, בהביעה לזכן כנס עצרה מיוחד נוסף של ה־כנסת לדיון בביטול הקנות שבתון הרכב. בפניה נאמר כי נוכח הנזק והנמוך שיגרם למערכת ובתחבורה עקב שבתון הרכב, הפגיעה שהפגע התקנה במגויסים ובמשפחותיהם, ה־מחאר ותמוד בתחבורה ציבורית, ר־אינם עומדים בשום יחס מול ה־סכן הנעשה בדלק הכפר בעקבות ה־תקנה, יש לדון-בדחיפות בנושא-במפרס בכנ־סת ולשקול את ביטול התקנה.

* **הודעה** הכרכות של מרי קר־מה אתמול דיון בבעיות בשות חיילי המילואים ומשפחותיהם ובעקבותיו פנה אבנרי לשרי הבטחון, האוצר, התיעוד והסעד בהביעה לדאגה ודחה בדמשרדית לטיפול בבעות הדחי־לים, בלל הסדר בפליטון. בין הפער לות המידיות הנדרשות מציין מר אב־נרי בפנייתו: חלוקת פנקסי הבחה לשקם לנשות המגויסים; פחיתת מעונות יום נוספים לילדים; הדרי הבעה לבית הספר ומכנו; הנחות יצוק לטיפול בבעיות נפשיות הנב־רות בהמדר אב; עזרה בעבודה אחוקה ותיקומי ביה.

קול: ישראל צריכה לפרסם תוכנית שלום בז'נבה

יסראל צריכה להראבק בעידת ז'נבה להשגת שלום־אמת, שיהא כבוסס על פטרה טרישראלית הנב־נה, תוך הבטחת גבולות בר־הגנה ויוגיים לישראל. מי שמתבר לפט־רה טרימוראלית עם ארצות־ערב כתנבר לשלום, על ישראל לעבד תוכנית שלום שעקרונותיה יפרסמו בעולם, בהתחשב בעובדה כי הבא־בק על השלום לא יתנהל רק בעי־דת ז'נבה, אלא בקרב דעה הקהל בעולם כולו — אמר השר משה קול, בהקדמה מדינית בספר גליקסון.

* **ארצי: בקיות הצא — הזקרכות לשנות הרוב**

לאף אחד משני המועמדים, יחזר־שע רבינוביץ ושלמה לוזם, יש פר־רונות־קסם לבעיות תל־אביב. הע־מדות בינהם היא על שלטון ולא על שדות — אבר עייד יצחק אורי, כמעמד ליע לראשות עירית ת"א ב־חוג בית.

לדבריו יקוקה תל־אביב לקואלי־ציה של חברי מועצה, המהגלים לד־אוג לעניים המסובבים והמוכבים של הציר הבדולה בבחיבה ולא לשל־כות יחיד של המערך או של הלי־כוד.

הבעייה מספר אחד של הציר עכ־ט"ז היא הערכות הציר לציונות כל־חבה. מה שאירע בימי המלחמה מר־כית, שהיערכות זו מאתנו הלאה.

הפתרון איבנו מליון, אלא יחידה אדמיניסטרטיבית מיוחדת, שתארגן את אזרחי הציר למצב מבצות של מלחמה, אמר.

ב־31 בדצמבר
אתה קובע את
גורל המדינה —
גורלך.

אתה מכריע —

בין בחינת מדיניות והתאמתה
אל נסיבות משתנות
לבין העדר יכולת
ללמוד ולשנות.

ביום הבחירות עליך להכריע
בין ריאליזם מדיני ובטחוני
לבין סיסמאות שוא ונוקשות מדינית.

תן כוח לשלום ולבטחון

הצבע אמת

המערך/מפלגת העבודה הישראלית·מפ"ם

בבית המשפט המחוזי
בתל־אביב—יפו

תיק עזבונות 4536/73

בענין: צוואת הבנות אברהם (אלפתם) פרנקפורטר ז"ל (ת. ז. 076458) כרתוב בארי 36, תל־אביב.

המבקשת: שאולה סדן (ת. ז. 4993921) כרחוב פרישמן 38 תל־אביב מ"י ביכ עהרי"ד א. א. קרש־נר ו/או א. ז. בכמה ו/או י. וקס־לר מרחוב אחד הכם 13, תל־אביב.

הזמנה

הריני כזמן בזה כל אדם להתיצב בבית המשפט זה הוך 15 יום כיום פרסום הזכנה זו, ולתת טעם מדוע לא ונכה, לא תעיים ולא הרשם צוואתו של הבנות הנ"ל כיום 27.4.73 ומדוע לא יבון צו קיום צוואה לבבקשים, אם לא כן יהן בית המשפט צו קיום הצוואה כמבר־קש.

דוד דקן, שופט
רכם בית המשפט המחוזי

אוניברסיטת תל־אביב

הפקולטה לרפואה —
ביה"ס לרפואה ע"ש סאקלר

תלמידי רפואה בשנים א'ו מתבקשים לטלפן בהקדם
האפשרי ולהודיע מי יכול להתחיל בלימודים
ביום א', 23.12.73.

מספרי הטלפון הם: 420661, 412843,
420658, 410456.

נהג יקר,
בשעת חירום זו,
עזור להסיע
טרמפיסטים
למקום עבודתם.

משרד התחבורה — המרכז לשרותי התנדבות

הנני מודיעים בצער רב על פטירתו
של בעלי, אבינו וסבנו היקר

ישראל בן אלימלך רייך

מיארוסלב (פולין)

והלויה תצא היום, יום שלישי ט"ז בכסלו תשל"ד (11.12.73) בשעה 11.00 לבה"ע מבית הקולים רמב"ם לבית העלמין החדש, ליד כפר סמיר, חיפה.

אוטובוס יצא מבית הכנסת רחוב מלצ'ט 12 חיפה בשעה 10.30.

המשפחה האבלה

בצער רב וביגון הננו מודיעים
על פטירתה של אמנו

רוחמה בת ר' מרדכי יהושע ז"ל

והלויה התקיימה ברחובות ביום ב', ט"ו בכסלו תשל"ד 10.12.73.

המשפחה המתאבלת

דודתנו היקרה

הגב' לינה חיות

(מקודם נאיצהלס — ויסבאדן)

איננה

והלויה התקיימה ביום ב', 10.12.73, בבית העלמין בחולון.

פינסון שטרן — פרין
רות דוגן ובעל — לונדון
מרים רוזן ובעל — רמת־חן
מלכה קרפין — רמת־גן
צפורה קרפין ובעל — ירושלים

בבלאות כלבים לפטירה אמותי, אמי האהובה היקרה

אלזה קרוננפלד

(לבית פרנקל)

נערוך אזכרה ביום י"ח בכסלו תשל"ד (13.12.73) בשעה 3 אחרי הצהרים בבית העלמין שבקרית שאול.

תודתנו לכל אלה שהביעו את תנחומיהם ורגשי צערם בכתב ובע"פ.

אוטובוס מיוחד יצא בשעה 2.30 מקופת חולים ומגשף אז ב־2.45 מרחוב פנקס 12 או נפגשים ליד השער בשעה 3.

המשפחה המתאבלת

ביום השנה לפטירתו של מנהלנו

ליאו גולדברג

ז"ל

תערך אזכרה, מחר יום ד' י"ז בכסלו תשל"ד (12.12.73) בשעה 12.00, בבית העלמין בקרית שאול.

מתאספים ליד השער.

ליאו גולדברג בע"מ
והמשפחה

אוניברסיטת תל־אביב
ביה"ס לרפואה

מבקשים את זכרו של

פנחס אלוני ז"ל

שנפטר ביום ה' בכסלו, תשל"ד (30.11.73)

הזקדיש את בוחנו לבית הרפואה

על פטירתו של

שלמה רכבי ז"ל

אבלים ומתנחמים בצער הבשמה.

מרכז לתכנון ופתוח בע"מ

בצער וביגון הננו מודיעים על
פטירתה של יקירתנו

זלדה בן פורת - שינזון

והלויה תצא היום, יום שלישי, ט"ז בכסלו תשל"ד (11.12.73) בשעה 1.00 בצהרים מבית הלוויות הציוני רח' דבורה 5 ת"א. לבית העלמין בקרית שאול.

בנה: י. עמיתוד בן־פורת ומשפחתו
בתה: דבורה שחור ומשפחתה
כלתות: בן־פורת, הריס, ניומן,
פרידמן.

למשפחת בודניאצקי

הנחומינו חכים בצערם הרב
בהלקח מכם אמכם היקרה

אנטה בודניאצקי

ז"ל

מ. קפלן בע"מ
בית קפלן

למשפחות קרביץ ואורן

הנחומים כמות ראש משפחתכם
האיש רב הפעלים

נתן קרביץ ז"ל

דוד לאוטמן

לאופירה וישראל ארן

אתכם באבלכם הכבד במות עליכם
האב היקר

נתן קרביץ

יהודית ונדליה בן־אר
וב. ברנוביץ

לדורה, מיכאל ואריאלה

אתכם באבלכם על מות אביכם היקר

יואל לוי ז"ל

דיירי הבית גורדון א/5 גבעתי

למשפחת פרצי

השתתפותנו הכנה באבלכם בהלקח מכם
מנהלנו הראשון

אברהם פרצי ז"ל

ההנהלה ועובדי בנק לאומי לישראל בע"מ
סניפי ריחנוב 100 ושלמה המלך, תל־אביב.

למשפחת פרצי האבלה

אתכם באבלכם על מות יקירכם

אברהם פרצי ז"ל

שכהנו ונאמן במשך שנים רבות

מועצת המנהלים והעובדים
של אולם נחמני 4

אנו מודיעים בצער על מות
מנהלנו לשעבר

אברהם פרצי ז"ל

למשפחתו תנחומינו

הנהלת חברת „אהל־שם" בע"מ

הארגון הכללי של עובדי בנק לאומי לישראל ובנק אפותיקי
חטיבת מנהלים ומורשי חתימה
מתאבל על מות חברו הותיק

אברהם פרצי ז"ל

ומשתתף בצער המשפחה

למשפחת כהן

הנתתפותנו הכנה בצערכם
בהלקח מכם ראש המשפחה

ד"ר ריינהולד כהן

ז"ל

חוטן
מפעלי מתכת בע"מ

מי ייצג אותנו בז'נבה?

ועידת ז'נבה היא פתח להזדמנות היסטורית. יהיה זה המפגש הרשמי הראשון בין ישראל והעולם הערבי, אחרי 25 שנים של מלחמה וניתוק.

מי יופיע בועידה זו מטעם ישראל? חבורה של פקידים, שפשטו את הרגל בכל מעשיתם? דיפלומטים מקצועיים, שהתקוטטו עם הערבים בוועידות בינלאומיות ללא ספור? אנשים שאינם מאמינים בשלום?

אנו תובעים לצרף למשלחת ישראל לוועידת השלום שלושה אישים:

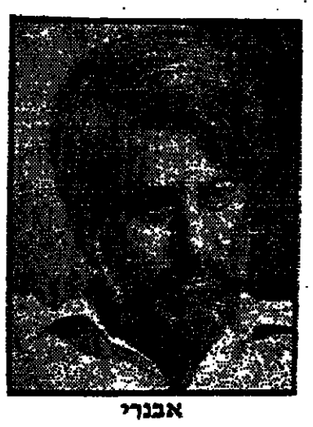

אבנרי

ח"כ אורי אבנרי:

האיש שהפך בעיני העולם הערבי לסמל שאיפת השלום של ישראל.

האיש שהקדיש 25 שנים מחייו לבירור בעיות השלום, לפגישות עם אישים ערביים, למאבק מעשי למען השלום בישראל. אבי התכנית לפתרון הבעיה הפלסטינית, שנתקבלה בעולם כולו.

שמיר

פרופסור שמעון שמיר:

האיש שהוכיח בימי המלחמה שהוא מבין את המתרחש בקרב עמי ערב. האיש שצדק כאשר כל "המומחים" התבדו. האיש שהוכיח שיש לו גישה בלתי שיגרתית ובלתי משוחדת לשאלות הגדולות של השלום.

פלד

אלוף (מיל.) מתתיהו פלד:

מאלופי מלחמת ששת הימים.

האיש שהערכותיו הצבאיות התאמתו במלחמת יום הכיפורים. האיש שהזהיר בפני האשליות שגרמו לאסון. האיש שפיתח גישה מודרנית לבעיית העומק האיסטרטגי וסידורי הביטחון.

וועידת השלום היא המפתח לעתידנו. אל נפקיר אותו ביד' אנשים

חסרי מעוף ודמיון, שוחבי פשיטת הרגל של יום הכיפורים!

צל"ש - צעירים למען השלום

ההקשר עכו"ם! רח' כרמיכאל 11, תל-אביב.

השבוע הבא בעולם

תיפתח ב־17 בפברואר

23 בדצמבר ייפתחו קורסים לקבוצות לימוד ★ ב: לקח המלחמה — צורך פיתוח תעשייתי מואץ על בסיס של מחקר שימושי

כאמור בגיל, ב"הארץ" בחיפה

נת הלימודים האקדמאית ה־ה תחל בטכניון ב־17 בפב־ר 1974 ותסתיים בסוף הקיץ. ם ב־23 בדצמבר יפציל ה־ין קורסים בליבודי הסמכה שם לקבוצות ליבה ולהיבדות מאיות שיוכלו לפעול — על תליך סיום הטכניון.

הא הטכניון, אלוף (מיל.) עמוס ן, שהסביר אתמול את החלטות ם, בסיבה עתונאים בחיפה, את המהלה בנת הלימודים אבר חלטה מהיבטות מאפיו של ה־ חן, ה־90 מהלבודיו גבריב.

ורה הטכניון עתה לקיים הכנות דים עם גבריות מדבית, הכנית תאפשר באזרת שיטת הצבירה נקודות לסטודנטים, פיצוי מר־ לבודים, השגת פיצויים, דו־ ם ואף כדי עידוד בפרות חוכר בה שיושלת בדואר.

לכל, סטודנטים מנוויטים, אינם נכנסים פתח בשירות (בפעם לקריאה, גיום בטבר ערבים), יוכלו להתחיל בלי־ ום כבר ב־23 בדצמבר.

ם ולבד סטודנטים אחרים ס־ מנוויטים כבנים בנים, אבי־ התחדה. האקדמאית וכן בסים חה בטכניון כ־10 אחה.

מחקר ופיתוח תעשיתי

אחד הלקחים של המלחמה האח־רונה הוא הצורך בפיתוח תעשייתי מואץ בישראל הבנוסס על מחקר שימושי, לאחר שהוברר כי התפשטה בארץ קטנה בהיקפה בכדי לעמוד באתגרים לתקופה ארוכה והיעבה מסוגלת להבטיח לנו עצמאות כל־כלית ואי תלות מבחינת שיעור צרכי הבטחון, אמר נשיא הטכניון.

בד חדרב אבר, כי בד בבד עם פיתוח ופשייתי הכרח להקציב סכו־ מים גדולים למחקר ופיתוח כדי לתת ועובה חד משמעית לבעיות. הוא הבטיח על כך שזה מכבר ידעו הכל על בשבר האנרגיה הפתקרב ובא ולא עצר לחקר אלטרנטיבות של אנרגיה, לבדיקת אפשרויות של הסכון וכר.

אהה בעיה קיבת בוגע להטרי גלב כגון מהבה ומחצבים אשר ב־ עתיד עלול להיחבר גם בהם מחד־ סור. לדבריו הכרח להקדיש מש־ אביב לבחקר טכנולוגי אבר ובקש פתרונות לניצול יעיל יותר של כוח־ כות וכחצבים, לניצול הפסולת, ל־ חיפוש אחר תחליפים ועוד.

הוקמה קרן למחקר ברפואה טבעונית באוניברסיטת תל-אביב

ן למחקר ברפואה טבעונית כ־ ם של אוניברסיטת תל־ ר־אביב, בסך רבע מיליון ליר, ועקר באוניברסיטת תל־אביב בסמגרת חלה לרפואה. עייד מקנה ידי ע עם מיסדי אוניברסיטת תל־ ר ומיקן כ־10 שנים כיזעץ בכ־ ם של האוניברסיטה עד לפני שנה. ן יעבקו מילגות לחוקרים או ר־ ים בפקולטה לרפואה. ה־עס־ חקר הרפואה הטבעונית ובחקר ם הבריאה. כן הבלקו מלגות ר־ דנים, או חוקרים בחקר הבי־ ר־ ה ואגדת הטבים.

40 מבקר אשכה פנו מהפיר

בטבגות מיבבת מקיון מעבעה ובהבנות הפליטים על ידי ה־ ר, מאמצות מאמה כתובדים.

מדור חדש לחותמות עברים ייפתח היום במוזיאון ישראל

(ל). מדור לחותמות עברים עיש ד"ר נורמן פ. שנקר ייפתח היום ב־ אגף לארכיאולוגיה במוזיאון ישראל

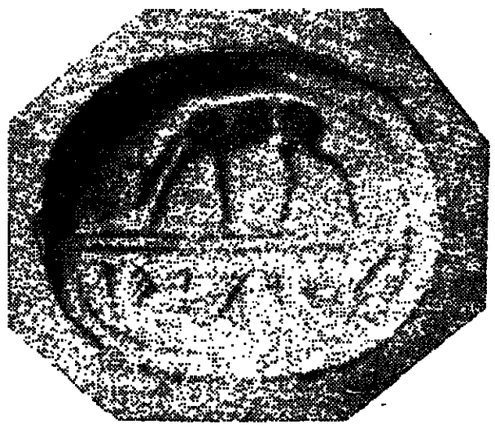

הותם ירמיהו — ממצאי המדור

בירושלים. במחר יוכלו חוחבות מ־ ר־ הבית הראשון, המאות ו־ח לפנה"ס, ופליהן כתובות בכתב עברי קדום.

פביעת הוחתם שימשה כאישור למסמך וכסימן לבעלות. החוחמות נעשו מאבנים והי יקרות או מאב־ נים קטנה ולפעמים גם כעצם, שב־ הב, פאיאנס, זכוכית, נחושת, כסף או זהב. הוא משבצים אותם בטבעת או משחילים על פתיל. ברובם חקוק שמו של בעל החותם ולעיתים גם שם אביו. חלק מהחוחבות היו גם כעוטרים בדבים שונים.

ד"ר שנקר כרובבה, שהוא אספן של חפצי אמנות יהודיות, תרם למדור חוחבות מאוספו הפרטי ואף רכש רבות מהן לטען המוזיאון כידי סחר עתיקות בארץ. במחר יוצגו גם חר־ תמה מאוספי המוזיאון.

אלפי פעולות יתקיימו במסגרת "חודש עליה" בארה"ב וקנדה

יגוייסו כל שליחי הסוכנות, עובדי השגרירויות ופרופסורים העושים שנת שבתון בחוץ לארץ

מאת עמוס חדר, כתב "הארץ"

אלפי פעולות לעידוד העליה כ־ ארצות הברית וקנדה, יהלו בראשית פברואר במסגרת, חודש העליה. על הכנון הפעולות הוחלט בכנס שלי־ חים שהתקיים בסוף השבוע שעבר בארה"ב.

מנכ"ל מחלקת העליה והקליטה של הסוכנות, מר צדוק נרקיס, שהשתתף בכנס, חזר אתמול ארצה. הוא כסר כי בסמגרת חודש העליה יגוייסו כל שליחי הסוכנות ויחידות בארצות ה־ ברית וקנדה, כל עובדי השגרירויות, פרופסורים המבאים בשנת שבתון שם, סטודנטים ישראלים וכן קבר־ נות של מרצים כן הארץ. רובם עד־ לים עכשיו כארצות־הברית וחלקם מהכתתפו במלחמת החחרנות.

בהמך שיחות עם ראשי הקהילות העברו לכר נרקיס שיש להם רצון עז לעזור, אך לא הבריר הם יוכלים כיצד לכון את העזרה.

יהודים רבים ברסכו לגרעין של העיר ירמת ולישבב ברמה הגולן, אך עתה בעקבות הבלחבה הם שר־ אלים את עצמם כה יוחיה. מדובר בבשפחות צעירות, שנמשכו לפר־ ייקטים אלה משום שהם ראים בהם אתגר. שליחי הסוכנות יעבר לבשפ־ חות להמתין ולראות כיצד יוכרע עניין הקמת הישובים לאחר החסדר.

ב־1973 ותחתם העליה כארצות־ הברית בכ־5300 עולים, לעומת 6000 אשתקד. אוקטובר, אבר מר נרקיס, היה צריך לחיות חודש שיא של ה־ עליה מארצות־הברית, אך העולים לא הגיעו כאחר והא היו כקוטות כיסה באל־על. גידול העליה מאר־ צות הברית חלה בחצי חנאים. שי־ פור הקליטה בארץ ומסירת כידע מידבי המיתן לעתבדים לעליה.

אושרו 10 גופים היכולים לערער על תוכניות מיתאר

(ל.) — עשרה גופים אושרו על ידי שר הבים כגופים ציבוריים ובקבועיים הרשאים להגיש התבגדות לגופי הבכנון לגבי כל הכנית מיתאר מחוזית ומקומית או תכנית מפר־ רטת, על כך מסר אתמול דובר משר־ רד הפנים.

הגופים שהוכרו הם: המטלקה לתרבות, המוכנות והחזרה מיגר־ הל המיתחת של הקרן הקיימת לישר־ ראל. מועצת גנים לאומיים ושמורות הטבע. הרשות לשמירת הטבע. הר־ רשות לגנים לאומיים. החברה להגנת הטבע. הפדרציה לארץ־ישראל יפה. אגודה אדריכלי הנוף. הפדרציה הר־ ציבורית לכניסת רעש וזיהום אויר בישראל (מלריז). אגודת האינגי־ נרים האגרונומים בישראל.

נשים ליברליות תובעות כינוס מועצת הנשים למען שבויינו בסוריה

מזכירות ארגון נשים ליברליות (א.ב.ל.) תבעה אתמול כינוס דחוף של מועצת ארגוני הנשים בישראל כדי שהמועצה ותיגום פעולה בארץ ובחו"ל למען החזרת שבויינו מסו־ ריה.

התביעה הועלתה במברק ששגר בתום ישיבה המזכירות, ליו"ר מע־ צת הנשים גבי פ. הרצוג.

נקבע יום תורנות נוסף בבי"ח איכילוב

הנהלת בתי־החולים הציבוריים ממשלתיים בתל־אביב הודיעה את־ מול, כי החל מהיום (11.12) יקיים בית החולים עלישם איכילוב יום תורנות במחלקה הכירורגית, בנוסף להתרנות המקיימות באיכילוב בכל יום ד' בשבת.

ועד רמת האוניברסיטה דורש צו־על־תנאי נגד הקמת שכונה צפופה בקרבת מקום

(ע). שכונה צפופה של רבי קו־ מות גבנית שלא כחוק על שטח שמותר לבנות בו רק בתים נמו־ כים של יחידת דיור אחת לדו־ נאם — מועים תושבי רמת האו־ ניברסיטה, השכנה לאוניברסיטת בר־אילן.

לטענת התושבים, בהאפשרה ה־ בניה הצפופה בעקבות מתן שטח חיגום לאוניברסיטה צל־ידי הוברה הבוהה.

הצרת שטחים פתוחים

ועד השכונה מבקש לבטל את הכשר הבניה הצפופה ולהציל בה ששטים פתוחים, ולכן פנה ביכים אלה לביצ בעתירה לבו על תנאי. בית המשפט חייב את ועדת הבכנון והבניה להשיב תוך ששים יום.

בעתירה נתבקש בית המשפט להכ־ ריז על תוכניות הבינוי במקום בכלל־ ה' הוקיות ולבטל על הודעה המקו־ מית והודעה המחוזית לתבנון ה־ בניה לעבק מדע לא יכנעו מלהר־ ביא ותיתרי בניה נטפים במקום.

בית־המשפט חייב את ועדות התב־ נון והבניה להשיב תוך ששים יום.

בניגוד לחוק

בביני השכונה טענו בעתירתם, כי הבניה הצפופה אינה תואמת את ה־ חוק ולא ארכה על־ידי הועדה ל־ שיבור הקרקע שהוסכמה לדון בה. אולם למעשה הצליחה חברת רמת אילן (מיסדה של חברת גז) לע־ קוף את האיסור, לאחר שמכרה 50 דונם כן השטח לאוניברסיטת בר־ אילן הסמוכה, חינם אין כסף.

לאחר עתת החינם הזו דיעתים ב־ ועדת שרים ובועדת התבנון של מע־ רד הפנים, התוצאה: היתר להקים 900 יחידות דיור על פני שטח ש־ מוכנס לכדי 90 דונם בסך־הכל.

החברה הזלה לבנות על־פי הוכ־ ניות בינוי שלא עברו את ההליכים המקדים המחייבים, ואף לא גת־ אפשר להגיש להם התנגדויות, כמער־ בל:

פגיעה שהושבי ריקם

פגיעה של תושבי השכונה לדון בהתנגדותם לתוכניות הבינוי הושבו ריקם, ביין בעתירה, עוד נאמר, כי כל החכניות שלפיהן בונה הוחב־ ה בכפום מוסדרות כל תוקף הוקי, אין בן לאלהה שום הוראה בדבר חלוקת הקרקע לסגרשי בניה, צור־ תם ואורך הזיהם, כנדרש עפ"י חוק התכנון. מצב כזה מאפשר ליזמים לשלול את זכויות האזרח ולעקוף את החוק כפי שאכן נעשה כאן על־ ידי תכניות בינוי שאין לחן זכר בחוק".

ואכן, ביין בהמשך, מוכיחו שפח־ הביבוד עד לכוניית מבה שבחויב הסטבדרטי המקובל (על כך צורפו תבהידים של ארכיטקט ידוע). לדב־ רי ההושבים קוצבו שטחי הבניה, ושטחים הפתוחים הוללו שבייעדים לשירותים ציבוריים. מאחר והתכ־ ניות אינן מחייבות להעשה תכבון מפורט חן משתנות. בין היתר סע־ נים אנשי השכונה, כי הוחבה מבכ־ נות להקים בתוכנם הוטל, "שהוא נמע זר לשכונה, עשוי לסכן את ה־ שלום ובטחון במקום ולגרום נזק מיוחד לילדים".

הלשכה לעליה ומירשם בהרצליה

(ל.) — משרד הפנים הפנה אתי־ כול את שימת לבם של תושבי הרצליה הפנים ללשכה המקומית לעליה ומירשם, שהלשכה הוצבה לחבוב מהקולוב 11 (בסמג').

מוזאון מודה: טכניון בעודו בשבי מצרים

מאת כתבו "הארץ" בחיפה

סגן אלוף מנחם עיני מחיל ה־ אוויר, שהיה בשבי במצרים שלוש חצי שנים לאחר שנפגעה במלחמת הבתשה, מבה בעת שהוחו בשבי כי מורה נפחה בפקולטה להנדסת מכו־ נות בטכניון.

על כך נודע לאחר שחרורו באמצע נובמבר במסגרת חילופי השבויים עם מצרים. עיני ביקר בטכניון לראשונה מאז שחרורו בשבוע שעבר, ונפגש עם גורמים בטכניון שסייעו לו ב־ תקופת שבין.

יינות מארץ-ישראל שי לקבלנים בהולנד

ארגון הקבלנים הבבנים בירוש־ לים ישגר 150 זיבות של יין יש־ ראלי מעובה לכל חברי ארגון הקב־ לנים הבבנים באמשטרדם, הולנד — מסר סופר "הארץ". הש־ יישלח כאות הוקרה לעמדת הפם ההולנדי כלפי ישראל.

ההסתדרות הרפואית שלחה מכתב הוקרה להולנד

כבחוה של תודה, שיגרה ההס־ תדרות הרפואית בישראל מכתב אל ההסתדרות הרפואית ההולנדית. ש־ ר בו באכר בין היתר: "מעדד לחי־ ותכה, כי בעולם ציני זה מצוי עדיין עם הבאמן לעקרונותיו ואינו מוכן להחליפם בטחת כלכלית. ההנהגת הפם ההולנדי היא בבחינה קרן אור, המפיחה בנו תקוה כי אכן יש כי־ כי לשלום. תודתנו שלחה לכם מ־ קרב לבי", מסיים המכתב.

התחרות הבינלאומית למשחקים חינוכיים תערך במועדה בפברואר

החלטה לקיים במועדה את הת־ רות הבינלאומית לעיצוב ולפיתוח משחקים חינוכיים אדיבוגים 73', נת־ קבלה השבוע על ידי חברכו ה־ש־ ראלי לעיצוב הבצר, הכארגן את התחרות בשיתוף עם מעדד הבטחר התעשיה.

ועדת המופטים של התחרות תת־ כנס בראשית פברואר 1974 ותבחן את הבבודות שנשלחו לתחרות על ידי כ־300 מעצבים ומתעבים מ־23 מדינות. חלק גדול מהעבודות כבר הגיע לישראל.

הסתדרות עובדים לאומית תשבית רכב שברשותה בימי שבת

הועד הפרטל של הסתדרות העוב־ דים הלאומית החליט כי כל ככבניות הסתדרות העובדים הלאומית ועוב־ דיהם ישביתו את הרכב ביום שבת — כיום השבתון של הרכב.

כמו כן החליט הועד הפרטל לפנות בקריאה לכל חברי הסתדרות העוב־ דים הלאומית לבחוד ביום ושבה כיום השבתון של הרכב.

קרור להשכרה

שטח: כ־400 מ"ר

נטח: כ־1600 מ"ק

לפנות: טל. 04—922808

מהריה ת. ד. 106.

אני אוהב אותך

לחש בנותנו לה יהלום של תכשיט מקרן אור.

קרן אור - יהלומים ותכשיטים

במחירי המפעל.

רח' אבא הילל 17, רמת גן,

(ליד בורסת היהלומים). טלפון: 728930.

פתוח בריצפות מ-8.30—19.00.

ביום ו' עד 13.00.

יהלום של תכשיט? קרן אור.

העתודה האקדמית

ההרשמה לעתודה האקדמית תחל ב־16 לדצמבר 1973 ותסתיים ב־15 לינואר 1974

יוכלו להרשם תלמידים הלומדים בכתות י"ב של בתיה"ס השונים.

פרטים נוספים, חוברות הסברה וטפסי הרשמה אפשר לקבל בבתי־הספר ובלשכות הגיוס האזוריות.

צבא הגנה לישראל

אפנת עודד

רח' כרמיכאיל 43 היפה, טלפון: 623438

מודיעה על סגירה של דגמי קולקציה חורף 1973/74

שעות המכירה 09.00—16.00.

מוזיאון ישראל ירושלים

פתיחת תערוכה מדור לחותמות עבריים

ע"ש ד"ר נורמן פ. שנקר

ביום ג' ט"ז בכסלו תשל"ד, 11.12.73 בשעה 5 אחה"צ.

חברי האגודה למען מוזיאון ישראל מוזמנים.

מוסד ון ליר בירושלים

עיון ודיון בצוותא (TEACH IN)

עיון ודיון פומבי בהשתתפות פעילה של הקהל

הנושא: **חופש תמרון של ישראל ביחס לארה"ב ובריה"מ**

מנחי הדיון: ד"ר גליה גולן

ד"ר אריה גורן

ד"ר יאיר עברון

ד"ר גבריאל שפר

הדיון יתקיים ביום ה', 13.12.73 החל משעה 7.30 בערב במוסד ון ליר, רח' ז'בוטינסקי 43, ירושלים

(ולא ביום ד' כפי שפורסם אתמול בטעות)

החלה ההרשמה לקורס אחיות מעשיות

שיפתח בחודש פברואר 1974

בבית הספר לאחיות דינה

ליד מרכז רפואי בילינסון, פתח-תקוה

מתקבלות מועמדות בגיל 17—45 עם השכלה של 10 שנות לימוד

(נשים מבוגרות תתקבלנה עם השכלה מינימלית של 8 שנות לימוד)

לאמהות תנתנה הקלות מיוחדות

לפנות בכתב לבית הספר דינה

המועצה המקומית קרית ביאליק

מכרז מס' 15/73

1. מזמינות בזה הצעות מאת קבלנים עבור הרחבת בית הנוער ש"י ביס הבנים.
2. את כפסי המכרז אפשר לקבל בבחלקה המכנית של הבועצה, בשעות קבלה קהל, תמורת —150 ל"י שלא יוחזר.
3. פרטים נוספים המבדים אפשר לקבל בכתבת ב. בליינר — א. רשפודס, כמהנדסים יועצים, רחוב יאיר כן יא, חיפה, טל. 86363.
4. את הוצעה יש להבנים, בעטפה סגורה, לוויה ההצעות בחדר מזכיר המועצה כשעליה מצוין מכרז 15/73 — הוספת מבנה בית הנוער שעי ביס הבנים, לא יאוחר מיום 31.12.73 בשעה 17.30.
5. על מגיש הוצעה להפקיד בידי גזבר המועצה, בשעת הצעתו, סך —15,000 ל"י במזומנים או בערבות בנקאית מטעם בנק מוכר לתקופה של 60 יום.
6. אין המועצה מתחייבת לקבל את ההצעה הזולה ביותר או כל הצעה שהיא.

צ. קרליבר

ראש המועצה

"תשתית" הנפקות בע"מ

הודעה

בהתאם לסעיף 23 לחוק ניירות ערך תשכ"ח—1968 ניתנת בזה הודעה כי פורסמו היום

שני תשקיפים

כדלקמן:

1. הנפקת סדרה של אגרות חוב 1978, צמודות למדד יוקר המחיה או בלתי צמודות לפי בחירת המחזיק, בסכום נקוב כולל של 10,000,000 ל"י אשר מתוכן מוצעות אג"ח בסכום נקוב כולל של 2,000,000 ל"י כרשומות ע"ש ואג"ח בסכום נקוב כולל של 8,000,000 ל"י למו"ז (סדרה 7).
2. הנפקת סדרה של אגרות חוב 1978, צמודות למדד יוקר המחיה או בלתי צמודות לפי בחירת המחזיק, בסכום נקוב כולל של 10,000,000 ל"י אשר מתוכן מוצעות אג"ח בסכום נקוב כולל של 2,000,000 ל"י כרשומות ע"ש ואג"ח בסכום נקוב כולל של 8,000,000 ל"י למו"ז (סדרה 8).

עותק מכל אחד מהתשקיפים הנ"ל והעתק מהחיתר לפרסומם מונשים היום לרשם החברות לשם רישום. ניתן להשיג העתקים של התשקיפים הנ"ל, והחל מיום 13 בדצמבר 1972 גם להגיש הזמנות לניירות ערך המוצעים בם, במחלקת ניירות ערך של בנק הפועלים בע"מ רח' הרצל 24, תל־אביב ובאמצעות בנקים אחרים ואצל סוכנים של נרות ערך, החברים בבורסה לניירות ערך בתל־אביב בע"מ.

מיז כסלו תשל"ד, 11 בדצמבר 1973.

ביצור בע"מ

הודעה

בהתאם לסעיף 23 לחוק ניירות ערך תשכ"ח—1968 ניתנת בזה הודעה כי פורסם היום

תשקיף

בדבר הנפקת סדרה של אגרות חוב, 1978, צמודות למדד יוקר המחיה או בלתי צמודות לפי בחירת המחזיק, בסכום נקוב כולל של 50,000,000 ל"י רשומות על־שם (סדרה 78), עותק מהתשקיף הנ"ל והעתק מהחיתר לפרסומו מוגשים היום לרשם החברות לשם רישום. ניתן להשיג העתקים של התשקיף הנ"ל, והחל מיום 13 בדצמבר 1973 גם להגיש הזמנות לניירות ערך המוצעים בו, במחלקת ניירות ערך של בנק הפועלים בע"מ רחוב הרצל 24, תל־אביב.

מיז כסלו תשל"ד, 11 בדצמבר 1973.

هكذا من الأصل

מאימרות השפר של מר אבן

כך אמר שר החוץ:

„עלית הליכוד לשלטון פירושה שקיעת שמש למדינת ישראל" זוהי דעתו של חניך קמבריג' על התהליך הדמוקרטי של החלפת ממשלה בפתק הבוחר, בן החורין.

לו מנהיגה של מפלגה בריטית היה משמיע דברים כאלה על יריבתה, היו מסלקים אותו מן החיים הפוליטיים. אולם ידוע, כי שר החוץ בחר בלשון עדינה, בפנותו לזרים, לרבות אויבים, ומתבטא בגסות דוחה בדברו אל יריבים יהודיים.

שר המליצה הזה חייב לזכור:

בעמדו בראש משרד החוץ, „שקיעה השמש של ישראל" בכל יבשת אפריקה.

באותה תקופה „שקיעה השמש של ישראל" כמעט בכל אירופה המערבית, אשר הביעה הזדהות עם עמדת הערבים.

מר אבא אבן, המשתמש במליצות נבובות, גם בעברית וגם באנגלית, לא הצליח עדיין לשכנע שום מדינה בעולם, כי תקבל את עמדת מפלגתו על „גבולות בני הגנה", לעומת זאת ידע לשכנע את האמריקנים חדשים מספר לפני יום הכיפורים, כי אפשרות של פרוץ מלחמת הערבים נגד ישראל היא על פי ביטויו המקורי — אפס!

אנו מייעצים איפוא, למר אבן, כי לא ידבר על „שקיעה השמש". דוקא הוא וחבריו, במדיניותם הכושלת, הביאו על עם ישראל אפלה גדולה.

הליכוד יוסיף לפעול
למען יהיה אור בישראל - אור של אמונה,
שיבת ציון ושלום אמת.

הצבע
חל טעמ
הליכוד

גוזל, הרשימה הממלכתית, המרכז החפשי, תנועת העבודה למען ארץ ישראל השלמה

בית המשפט המחוזי בירושלים

מספר הבקשה: 4157733 שנמסרה בבית המשפט המחוזי בירושלים ביום כ"ו אלול תשל"א (16.9.1971)

המבקשת: רובין רחל ת.ז. מס' 4157735 מרחוב רש"י 29 גבעת שלום

מספר הבקשה: 593/73

בענין: חוק הירושה הסכיה, 1965

ובענין: עזבון המנוחה רובין

הזמנה

להווי ידוע כי הוגשה לבית המשפט בקשה למתן צו המכריז על יפר שות המנוחה הנ"ל, תביעי מזמין בזה כל אדם המעוניין שיש לו טובת הנאה בעזבון המנוחה הזאת להתנגד לי

הברה לתגיש תוך 15 יום פרסום הזמנה זו התנגדות לבקשה המבוקשת. שאם לא כן יתן ב. משפט מצ כפוב בעניין.

י. זיים — ש. בית המשפט המחוזי בירו

משרד העבודה

הוועדה לוויסות ולמיצוי כח־האדם במשק בשעת חירום

הודעה למפעלים ולמוסדות

הננו להביא לידיעת המעסיקים והעובדים על הפעלת הוועדה לוויסות ולמיצוי כוח האדם במשק בשעת חרום, אשר תעסוק בנושאים הבאים:

- סיוע למפעלים והעברת מידע על אפשרויות וויסות משאבים (כוח־אדם, ציוד וכושר ייצור).
- סיוע מקצועי ניהולי וטכני למפעלים ולמוסדות בהתארגנות מחודשת לאור המצב.
- סיוע בקליטת עובדים, הכשרה, השתלמות והסבה מקצועית.
- סיוע בכל נושאי כוח־האדם אשר בטיפול משרדי הממשלה והמוסדות.

לוועדה יפנו מפעלים ומוסדות המעוניינים לקבל סיוע או מידע בנושאים הבאים:

א. מפעלים בהם קיים עודף כושר ייצור
או ציוד עודף והם מעוניינים בבדיקת אפשרויות ניצול עודף כושר הייצור ע"י מפעלים אחרים במשק.

ב. מפעלים בהם נמצאים עובדים עודפים [באופן זמני]
והם מעוניינים בבדיקת אפשרויות הכשרתם מחדש, הסבתם המקצועית, או העסקתם הזמנית במפעלים אחרים.

ג. מפעלים בהם קיים מחסור בעובדים
והם מעוניינים בעזרה בקליטה, בהכשרה ובהדרכת עובדים חדשים.

ד. מפעלים בהם קיים חוסר בכושר ייצור [או בציוד]
והם מעוניינים במסירת עבודות למפעלים אחרים במשק.

המפעלים והמוסדות המעוניינים יפנו בהקדם לוועדה, תוך ציון פרטים מלאים ככל האפשר על סוגי הציוד, העובדים, כושר הייצור והסיוע הנדרש.

* * *

נא לפנות אל הוועדה לוויסות ולמיצוי כוח־האדם במשק בשעת חרום, המכון לפריון העבודה והייצור, ת. ד. 33010 ת"א, טלפון 253131 קו פנימי 307, 305.

אופן השקעת פיצויים לשאירי נופלים – במרכז מחלוקת בין הארצר לבנקים

הבנקים מציעים לאפשר השקעת הפיצויים בקופות גמל * פיקר: ההצעה אינה הולמת האינטרסים של השאירים

מאת מרדכי צבי
כופר „הארץ" לענייני כלכלה

הממונה על הביטוח באוצר, ד"ר י. פיקר, דחה פנייה של הבנקים לאפשר הפנית הפיצויים שמקבלים אלמנות, יתומים וחורים שכולים ב מלחמת יום הכיפורים לקופות הגמל של הבנקים. הפנייה נדחתה כי לדעת אנשי האוצר היה הדבר פוגע באינ מרסים של מקבלי הפיצויים, משום שאלה פטורים ממילא מתשלום מס הכנסה הצירופם לקופות הגמל היה מוכה את הבנקים בעמלות מיותרות.

ד"ר פיקר הסביר כי מקבלי קצבה בגלל נופל במערכה פטורים ממס הכנסה ולכן כל הכנסה ברוטו שלהם היא למעשה הכנסה נטו. כיום יכולה אלמנה, למשל, לרכוש בכספים ש תקבל מילווה בסהון 6.5%, הנושא ריבית והצמדה למדד, לקבל פטורים בשנה הכנסה מריבית הפרשי הצמ דה על הריבית ולשמור על ערך ה כסף. אותם כספים, אם יושקעו בקר נות הגמל, יביאו להקטנת ההכנסה לאלמנות וליתומים. עקב שיתוף ה בנקים.

„שיקולים מוטעים"

הממונה על קופות הגמל בבנק לאומי, מר יחזקאל שחר, טען כי שיקולי הממונה על התיסכון הי ב טעות זה מוטעים. מניסיונו נוכח ל דעת שקופת גמל היא המדרה הטובה ביותר לדאוג לעתיד משפחה שאיב דה את ראשה. כאשר נותרת אלמנה ויתומים, מוטרד נטיון ודיעה בני הול כספים. במקרים רבים בעבר אי רע שהאשה נפלה קרבן ל„ייעוץ" של קרובים שביקשו אותם היתה לקוית. לא אחת נמצאת אלמנה בפני צורך ל תשלום גדול ואין היא יודעת כיצד למכור נכסים פיצוציים או שהיא מתפתה בקלות למכירת נכסי ונר קנה ומדבר לרועץ לה ולילדיה.

מסרת ראשי קופות הגמל היתה למעמל לגבי אלמנות המלחמה האח רונה כדי שאלו יהיו זכאיות להנ טרף לקופות. בצורה זו מובטח ש ישמר ערך הכספים; ביחוד עם אר שי הקופות ייקבע זרם תקבולים שו טף וקבוע המתנה לצרכיה הליכלתה הריאלית, של המשפחה, תוך דאגה לעתיד הילדים. בנוסף תקבל האשה ביטוח חיים חיבם כל משך היותה חברה בקופה בסכום הפיצויים ש הועקדו בקופה, עד להקרה של 40,000 ליי.

אם אלמנה אינה מצטרפת לקופה, יהיה עליה לדאוג לאישורי פטור כי מס הכנסה, אחרת מנכים לה מס במקור. אם תרצה למכור חלק מ תעודות המילווה שברשותה ממילא תיאלץ לשלם עמלה של חצי אחוז ויהיו לה הוצאות והתרוצצויות מיו תרות.

מקור בהנהלה המרכזית של בנק לאומי הסביר כי הבנק חתלים להגיש ייעוץ פיננסי חינם לאלמנות ולחר רים שכולים. „אנו מעבדים עתה תוכ נית של הקלות שהוגו ובין השאר ויתור על עמלות במקרים רבים. לא עלה בדעתנו לגבות כספי אלמנות ר יתומים האם יהיה נחוץ — נסכים ל ותור על כל עמלה מכספים שיופנו לקופות הגמל. אנו משתכנעים כי בהתחר שני ובדיון שקט ייוחכנו רא שי האוצר והביטוח כי ניתן למצא פתרון סביר לכל הנדרשים.

יועלן מחדרי הובלה ימית

בגלל עליית מחיר הדלק לתידלוק אניות

מאת כופר „הארץ" בחיפה

מחירי הדלק לתידלוק אניות שוב הרקיעו וכתוצאה מכך תחול כבר בימים הקרובים עליה ניכרת במחי רי הובלה הימית — מסר סופר „הארץ".

ספקי הדלק בנמלי ישראל העלו מתחילת שבוע זה את מחיר הדלק הכבד (הדלק ש משתמשים בו רוב האניות) מ 47.5 דולר הטונה ל־120 דולר הטונה. מחיר דלק דיזל ל אניות עלה מ־110 דולר הטונה ל־220 דולר.

עוד לפני כחצי שנה היו מחירי הדלק לאותם סוגים בגבולות 20 דו לר ו־35 דולר הטונה.

מחר עומדים להתכנס בחיפה נצי גי חברות המפגנות עם איגוד המש תמשים בהובלה ימית כדי לקבוע את הייקור הנוסף בדמי הובלה ב אניות, בעקבות עליית מחיר הדלק. הייקור כיום, המתבטא כחיטל דלק על כרטיסי ההובלה, הוא תוספת חבי טה אחוזים בקווים הארוכים ושבעה אחוזים בקווים האמריקאים.

נהרגו בתאונות

(ע). ישראל בין (46) תושב זי משמר פנחל, נהרג אתמול כשהקפ־ ברע עליו רכב. התנגש עם סבוד בשעה שיצא ממנה הרייבים על שפת הכבוש.

(ע). חולך־רגל בן 77 נהרג שלי שום בערב בתאונת־דרכים בדרך חי פה מיגון יהודה ומכבי בתל־אביב. המנוח הוא ראול פליקס מרחוב הינ שעברב 11 בחיפה. הוא נפגע על ידי מכונית פרטית בעת שעבר את ה כביש.

עבדול חלים פלאח (34), מחברון נהרג, ושני נפצע קשה בתאונת דר כים שאירעה אתמול בכביש הערבה ליד המכנס. מכונית של קיבוץ גרו פית פגעה בו כשהתיקן הקר במ כתיתו.

נהרג בתאונת עבודה

(ע). ביודא קניב (28), מנהריה, מעובדי קרית הפלדה, נהרג שלשום בתאונת עבודה במפעל. הוא עסק בתיקוני חשמל כשהוא עומד על פיגום בגובה של שמונה מטר. מסי בות שפרט הוברר, מעד ונפל.

הצעה מיוחדת
ז'קטים
(בטלדרס)
מעורות פרווה
(מיוצר אוסטרלי)
לצעירות ולצעירים
במחיר מיוחד
325 ליי בלבד
שנידמן
המקור
לזמש ועור
רח' זמנהוף 25, ת"א
(פינת המלך גיורג', 99)

ספרים של ועל
בן־גוריון
★ ISRAEL — A Personal History — D. Ben-Gurion
★ MEMOIRS — D. Ben-Gurion
★ BEN-GURION — Robert St. John
★ DESTINS D'ISRAEL — D. Ben-Gourion
★ BEN-GOURION LE PROPHETE ARME — Michel Bar-Zohar
הוצאה בלעדית
סטימצקי
להשיג בכל מקום

קובלים על חוסר תיכנון בהזמנות בטחוניות

תעשייני טכסטיל יבקשו מועדת החקירה לבדוק סיבות המחסור ערב המלחמה

מאת כופר „הארץ" לענייני כלכלה

אגף הטכסטיל בהתאחדות התע שיינים יבקש מועדת החקירה למר דלי מלחמת יום הכיפורים לחקור במחסור החמור במצרי טכסטיל ש הורגש ביחידות הסילוחים עם פרוץ הקרבות. מקורות מהימנים מסרו כי בימים הראשונים של המלחמה הר פיעו בציבור כרוך המבחון בכל ה מפעלים, אצל הסיכוחים ובחנויות, וקנו את כל בלאי הלבנים, הערבים, השמיכות, המגבות וכיוצרים אחרים. התברר כי במחסני הצירוף לא היה די מלאי של מוצרים אלה. בכמה מקרים היה גם צורך לייבא מוצרים מאוחרים.

התעשיינים אומרים כי גם היום, חודשים לאחר המלחמה, נמשכת הבעיה הבית הזיכרון של מחסור המחסון בטוחה זה. לברות בקנות הזרות של הטשיינים, לא נתן להם עד היום כסיוע המבחון תכנית ל דיריות בהיל במוצרי טכסטיל לטווח של שנה לפחות. לדוגמה, צהיל מבקש עתה בתעשיינים לייבא למענו שלושה מיליון מטרים בד לכדים; במצב של היום זה צריכה של זמן קצר, וצהיל לא הוציא כל פקודה קניה לטווח יותר ארוך. דוגמה אח רת נוגעת לארבעה מפעלי הלבנים. משרד המבחון הודיע תחילה שיקנה את כל הוצרת המפעלים לשנה, אך לם עד היום לא נתן הזכנה ספצי פית. בהעדר תיכנון אין המפעלים יכולים להתחייב לחודי ייצוא, וכן אין הם יכולים להתחייב לאספקה סדירה לשוק המקומי.

הפסקות־חשמל גרמו קשיי־תנועה בת"א

חניה פרועה מכבידה על הנסיעה

מאת כופר „הארץ" לענייני תחבורה

קשיי תנועה גדולים נגרמו אר כול ביחובות תל־אביב עקב הפס קות חשמל שסיבוקו לסירוגין את הרכזורים כמעט בכל הלקי העיר בשעות לפנהיב הצהרים.

מומחי הצירה במסר כי בתקופה המלחמה ואחריה חילה הקלה ניכרת בחריכת התנועה ברחובות העיר, אך בשבוע האחרון שוב כוגרבת הכב דה בתנועה בקב. הבדל מחל ב מספרי כלי הרכב החוחרים לגוש באיזור. עם זאת מקוים להקלה בחריכת התנועה עם הגעת יום ה שבתון לרכב פרטי אחת לשבוע, תוך הדגשה כי שיעור זה של 10% עד 15% של הרכב השולי הוא ה גורם לקשיי התנועה בדרכים.

אחד הגורמים המכבידים מאד על התנועה בימים אלה הוא ההפקרות בחניה של כלי רכב ליד חברות „אין שביתה", על מדרכות, חניה כפולה וכדומה. אולם המשטרה נר נפה מקיימת אכפתים נגד החניה הפרועה בגלל הכבד. „למעשה כפי

★ (ע). יהודה ברוך (38), בודק מיכסבים במשרד־הרשוי בחיפה, נר דון אתמול בבית המשפט המחוזי ב חיפה, לשנת מאסר בפועל, באשמת גניבת בולי־אגרה.

הקלות ניכרות בלימוד נהיגה באוטובוס

מאת כופר „הארץ"

כחצור של 50 איש סיימו אתמול קורס לנהגי אוטובוסים שנערך בידי הספר לנהגים של קואופרטיב דן. בוגרי הקורס ישובצו מיד כנהגים ב קווים השונים, במסגרת הפעולה ל הרחבת התחבורה הפרטית חלקית בגלל מחסור בנהגים.

צויין כי הנהגו הקלות ניכרות ב לימוד הנהיגה באוטובוסים בהשוה לעבר בהני משאיות לעבוד קורסים של הסבה לנהיגת אוטובוסים ובכך למלא את המחסר בנהגים אלה.

בין השאר בוטלה הדרישה שהלמיד בהיגה באוטובוס חייב להיות בעל רשיון נהיגה במשאית לפחות שלוש שנים. כן בוטלה החובה שלימוד בהיגה באוטובוס יימשך לפחות 4.5 חודשים. עתה מתנהלים דיונים על עריכת קורסים לנהיגה באוטובוסים לאנשים שאין להם כלל רשיון נהי גה וכן לימוד נהיגה באוטובוסים ל נשים. וזה מטפלת בנושא הכשרת הנשים, שנובמה להן עבודה סמוך לבקום מגוריהן וכן בשעות הנוחות להן.

איגוד קציני הים:

המגמה – דיסול מודרג של הדגל הישראלי

מאת כופר „הארץ" בחיפה

„בגמת צים הינה חיסול מודרג, בדרך כירסום, של הדגל הישראלי בני המחר שלנו", כתבה זו העלה איגוד קציני הים בפני הממונה הרא שי על יחסי עבודה, עו"ד בדצון בן ישראל, ובמתוך בסכסוך עבודה ש הגיש קציני הים, על רקע כמידת ארבע מאניות החברה לגורם זר.

בפניתו ציין האיגוד כי בשנים 1972/3 מכרה צים לגורמים זרים 15 מאניותיה שהפליגו בדגל ישראלי. אותו זמן רכשה צים 12 אניות המגי פות דגלים זרים ורק ארבע המגיפות הגל ישראלי.

כתבה אחרת שמעלה איגוד הקצי נים היא שאין מגבים בחיים ליבאים תורים הבוטסקים באניות הישראליות וכתוצאה מכך אף ששכרם ברוטו נמוך משכר הישראלים, הרי שהבטו שלהם גבוה יותר הדבר גרם לחר מרמרות בקרב הישראלי.

DER SPIEGEL
DAS DEUTSCHE NACHRICHTEN-MAGAZIN
10. December 1973
מאמרים
בעלי ענין רב
עבור כל ישראל
להשיג בקיוסקים
סוכנות ברזמפן בע"מ

מיכל לבית רוזנבלום אלי פינטהוס
נשואים
כפר־מרדכי, אור לט"ו בטלו תשל"ג 9.12.73

קרני ומני פאר
מודיעים בשמחה על הולדת בנם הבכור
עופר
נכד ל־
גורגי מיכאל ווזק, חיה אקרמן, יונה באור
נין ל־
אברהם מרמינסקי וקרל ווזק

לניבאל קליינר
מיטב הברכות לרגל
נישואיך עם בח"ל
"הליכוד" — מטה הבחירות
מרחב תל־אביב—יפו

א. יצחקי
חב' לבנין והשקעות בע"מ
בוציעה:—
דירות פאר
בגות 4 חדרים
ברמת השרון רח' סולד 24
* שירותים כפולים
* מים חמים
* הסקה מרכזית
* מעלית
ומירב השכלולים
לפנות: רח' בן־יהודה 74 ת"א, טל. 236737

רדיו
סטריאו 25
ריבר
אמפליפיירים, טיונרים, רמקולים
FISHER
מכירה גם לפטורי מכס
חיפה, רחוב הרצל 25, טל. 841582

איזו היא
תכנית החיסכון
הטובה ביותר היום
?
התכנית המצמידה ערך בספך
למדד יוקר המחיה
5
תכניות חיסכון לבחירתך
עם ברירת הצמדה
הבנק הבינלאומי הראשון
לישראל בע"מ
שנף ראשי: שד' רוטשילד 39 ת"א. טל: 622311

מוקסינים
(עם בטנה חמה)
לבית (לגבר)
300 זוגות
המיועדים לייצוא
MARKS & SPENCER ל־
LONDON
ב־ 49.- ליי בלבד
*
300 זוגות
נעלים
איטלקיות לגבר
תוצרת JOKER
בדגמים אופנתיים
ב־ 125.- ליי בלבד
שנידמן
3 קומות של אופנה
מחלקת נעלים
דיזנגוף 128, ת"א.

סנטר
השכרת רכב
מחירים מיוחדים
החל מ־
80.- ליי ליום
ללא הגבלה בק"מ.
או
החל מ־
33.- ליי ליום +
35 אג' לק"מ.
מגדל שלום־בחניון, ת"א
טל. (03)51731

ב
היום
ברדיו
גל הממד"ל
* זעקת השבת
* ראיון עם
שלמה לוי
המזכיר המדיני
של הקיבוץ הדתי
בשעה 13.55 בגל ב'
דבר
החזית
הדתית־לאומית

הכל בכל בלוח
הלוח הכפול
ראה עמודים 15, 14, 13
הלוח הכפול

מלווה מצבון
רכוש מלווה מלחמה מרצון

הארץ
יום שלישי, ט״ז בכסלו התשל״ד
11 בדצמבר 1973

ירושלים: רח׳ התבצלת 2
טל׳ 224245-6, ת. ד. 273
חיפה: רחוב נורדיה 20
טלפון 661166-8, ת.ד. 5259

בתל־אביב: המערכת, ההנהלה, מחלקות המודעות, החמצה והמנויים, רח׳ זלמן שוקן 21, טל׳ 824261 (30 קוים) ת.ד. 233

המו״ל: הוצאת עתון **הארץ** בע״מ. רח׳ זלמן שוקן 21 תל־אביב
העורך: גרשום שוקן. האחראי: גדעון, טאמט.
אין המערכה אחראית לתוכן המודעות ואינה מחויבת כתביהם.
HAARETZ Daily Newspaper, Tel-Aviv, Israel-P.O B. 233, Tel. 824261

שבריינו שבסוריה

ככל הנראות אחר המלחמה האחרונה עורה אצלנו, אולם הנאובות ביותר היא זו הנוגעת לגולם של חיילינו. שנפלו בשבי ואויב. גם אחרי כיותר במאתיים שבויים חזרו ממצרים, אין לחדול מלהתרגש על יחסם הקשה והתגרויים שהיו מנת חלקם של אלה שנאלצו לשהות בשבי; ואין לסלוח לקצינים מצריים כלא מעט ריצחתם של חיילי צהל כאשר הסגירו את עצמם אחרי שלא יכלו להמשיך ולהלחם. ברם, רשעותם של הסורים עוברת גם על זו שנתקלנו בה במצרים: כך שבני משפחותיהם של חיילים שנלחמו בחזית הצפון והרגישים לעת עתה כנעדרים, אינם יודעים למה מליחם ליהול: מקרידים עודם בחיים, אך נתונים למסטר של הסוריה שראיבו דוגמאות מחרידות לו בעבר, בשבי הסורי, או שנפלו חללים בקרב.

הורי הפולם המרבותי הוקהו לא מעט בעקבות זוועות שאירעו לחיב בלחמות שבתקופה האחרונה; אולם היינו מתחייבים בנפשנו אלא הוקענו רציחה שבויים והתנהגות בלתי אנושית קשה בכל רגש אנוכי אלמנטארי, שלא לדבר על קדימה־ציות של המספס הבין־לאומי. אמנם דיבה אומרת בפירוש, כי יש המחזיק שבוי מלחמה אחרי גמר פעולות האיבה; היא קובעת מפרסרוש למה זכאים הבשויים ומה אסור על שוביהם; שליחי מועדה הבין־לאומית של הצלב האדום רשאים לבקר אצל הבשויים כדי להוכיח, כי הם נהנים מיחס הוגן.

ממשלת ישראל קיבלה את החלטת מועצת הבטחון מס׳ 338 ערך הנייות הנאים; אחד בהם היה, כי השבויים יחולפו לאלתר. מצרים מפרה בהבאי זה — לאו דוקא לאלתר אלא באיחור של זמן, אחר שהיתה היתר אספקה לארמיה השלישית המכותרת; אך אין הייל ישראלי בשבי מצרי. הסורים אוטמים את אזניהם ומסרבים למלא את חובתם. שתי מעצמות־העל נקראות להניע את ממשלת ישראל שהוא לא תתהסס לחובתה.

שלומם של חיילי צה״ל השבויים בסוריה הינו דאגה ראשונית בשלה צבור העם כולו. לכן החליטה הממשלה שלא תשא ותתן בחידות הסלום עם בציגים סוריים כל עוד אלה לא יכלאו אחר שדיאות הבינלאומיות שכר הבטחון פירט אותן מצל דחק הבטחת אמנות. על קברניטי המדיניות בוואשינגטון ובמוסקבה להטות אוזן הפצרותנו והפעול בהתאם. אין בינינו אנו מטיל ספק, כי הדבר ומעם בכוח.ב.

סחיטה חדשה: פקדונות ערביים

ההכחשות המהירות בדבר הכוונה להוציא פקדונות של מדינות נפט מבנקים מערביים — סמוכה עליה הודיע בטוף השבוע שעבר דבר הלינה הערבית כאחת מהחלטות ועידת אלג׳יר — מעידות מתר על השכנות הערבים בפני הגובה כערבית מאשר על אי־מיתתה הידיעות הבקורות.

הידיעה נגרמו כיד בהלה בבורסת לונדון, שכן בבנקים בריטיים מנה כרבע מתוך כ־10 מיליארד הדולר הערביים המופקדים כיום בבנקים כערביים. נראה כי הערבים, בדומה להפעלת „נשק הנפט״, הוב פנעו בעיקר בבדיקות הבדיקות לאחזן מתנה חריפה כאמרות הידיעות לישראל: הבהלה בלונדון מתנה חריפה ומפת לידיעת ערך הלירה סטרלינג ותיחד נוסף לתתחזקות ההדולר מאמריקאי.

הידיעות הראכונות על הכוונה להוציא את הפקדונות מבנקים מערביים הופצה כראה כ„פעולת מנע״ בעקבות הסברה כי הקפאת הפקדונות אלה היא מן ההגובות האפשריות שיש לנקוט כלכלת מערב, אירופה, על ידי הקפאת נפט רבי. בנקאים ומדיניים כערב אירופיים הודיעו „להסביר״ כי פעולת גמול כזאת מבילא לא באה בחשבון שכן בידי הערבים לחעניש ת הבקפאים הן על־ידי ניתוק מחלט של אספקת הנפט והן על־ידי הלאמת רכוש כל חברות מערביות הן ערבי על חברות ותנפי בעיקרה, יהיה אולי יותר קל לפקח על האמצעים כדרוש והתן פרוכז בנקים ערביים מאשר אם הוא כפזר בבאות בנקים אחרים.

הסליסיה, הוצאת כספים ערביים מבנקים מערביים היא בבחינת סק חד־פעמי בעיקרו, בגיבוי לחרם הנפט הפועל כל זמן שהצרכנים א מצאו מקורות אנרגיה אלטרנטיביים.

אפשר אפילו לטעון כלכלכלת המערב יכולה אף לצמוח תועלת ם הערבים יחייבו אותה כבר עתה לראות בכספים המצטברים ידי מדינות נפט הערביות, מקור חון כאין לסמוך עליו.

סודיות מוגזמת

ועדת החקירה מפריזה במניעת מידע מהציבור

כאת עוזי בנזימן

ועדת החקירה הבודקת את הגוני־ים הקבורים במלחמת יום הכר־פורים בסחריות כה סבוכה היא לעתים נלעגת. הברי הועדה מלאים פיותיהם כים בכל מה ש־יע לעבודתה זה, אולי, שבפי ר־ בו. פחות טבן מדדי הכנות הכרי־לי המפעיל את עבודת הועדה. ר־ כר מופקד בין הכאר על קיום ר עם הפתונות, כובהל לכלכמע שאלה הכופבית אליו. כזכיר עדה, רכם ביתרהכבכם הפלה־ ד ברכוב וכבן הכמבר, עורך־ ן אחרון אכיבוף, כבכם נחרדים שר הם כומפים שאלה הנוגעה בדות הועדה. התגובה הבריאה ביותר כחלטת כל כל בדין כל מידע אלבנבר על הבעבה ועדה. לעבדם אני בחבל רבים מני האחרונים הכמבדים האלה בחל גם מובעים כה אני כבקש לער־ ל ביגע שהם מוחים את קולי על אנלם רפלכם הכחדיות הם גם מוכנים לענות לכים כאלה.

*

כלא הדיה סעה: הנסיונות ל־ ר פרטים על עבודת הועדה אינם ים על הזכן הדחדים. לגבי עבו־ ר ובחת הקרחה זו ברור, לפי כמה חות, הנסיונות כאלה לא יעלו ה. אבל ביתר לבדר, לבחל, אם ר הרעבות לקראת הועדה לבבוד לבבר אלה עדיות כתובות. ובחבר לבחל לבבר כי הבדים שהפיבו ב־ ה בא הדלה בעבודתה. אז, לי לופין, מה בספרם. האם האלף ה זעירא כמבדך בעדותו? בכר הי הבנה לד הבנך בו בקיבבה תדה את ידיעותיה. האם זו הר־ ה מבריבה או לא? אבל הבדרבים כוב ואכרנף שהקים. חוקה עלי־ ם הוראה נכיא בית־המבפט הי־

אני סבור שבכבר הועדה הרב־ ה־יתה מצויד בסמכויות כספיקות כדי לבסוד בידע בסיסי על דיהיה. לפי סעה — מתרכות הנהבעניינות, בדלות בדיה, בעניינים מכביב. בעתיד יהיה מקום לקבל בידע גם על הוכן אותם דיונים כלא יהיו סתרים. הרי יש לחעיה כאם דיה הדעה — אז לפחות הלקי — ויבר כל לבבור, אין לכאורה בבדה מדע הבעדים אחר החלק שאינו הסר כל דיבה לא ייעדך לפני הכלבה כיבר באיה.

גם פעולת הבנזרה בהקסר ל־ הדעה ארבה עקבית. בזם וראאכן לעבודת הועדה, בו הופיע בפניה אלוף אליהו דעיבא, ליחה אותו נהר גו שעבבר על סתפיו ארגון בלא מיסכבים. אנשי הבנזרה ברודב־ לים — לאחר ברורים עם הבמתנים עליהם — הגיבו לפרסם את הדבר הה שאלוף זעירא היה הבד הראאכון וכן שהבבא עבו „בסכבים רבים״. אך על פי הדאותיהם אחר היה לפרסם שהבסכבים הובאו בארגו אחר גיבא על גבי כל נהב האלוף.

הבראה זו לא הגיבה כבראה לכל הבנזורים. תבנזתו של הבתג הבשא את הארגו פרסבה בבסאר עתר־ ניה.

*

מעקב ביבורי מיבובלי אחר עבר־ דת הבדעה חיבתו גם כדי לחבות על כיב ודרך עבודתה. אמנם, הר־ כב הבדעה כבולה הויא בעיבת כי אבן כלא כל הבבור, אך אין זאת אוכרת שלא כהעדרבה שאלות לגבי דרך עבודתה. כך, לכשל, ער לה הבאור האם כבויבדה הבדעה בבכבבן ביבהלי וכחקרי מסביק ש־ האסבר לה לבחיק את בהיבבות הד־ עדיות שהיא מובעת ולהשתהבן אחת עם הבביה. יתבן ואין הבדעה ל־ ספק המתנה ביבדי שאלה זו. יתבן הבדעה עדיבה לבך. אבל בבבבב הדברים הבובחי אי אפשר לקבל בידע בבאלה זו.

נחבי של ראש אבמן בבביא ארבו מבמבים הובדת החקירה

כאנוסים לז׳נבה

טעם רע לצורה בה ישראל מכינה את עצמה

מאת דן מרגלית

הבאיבות שיובדה ראש הממשלה גולדה מאיר לקראת כיבום ועידת ז׳נבה מעוררות ראגת. מי שעסק ב־ תכבון מדיני ובאבי מדע כי ביבים ובראשונים למלחמה מיכה „פתיחות״ בסוריבה כבד השלטונות כלפי חבי־ בה חדשה. אולם נראה כי הראה הל־ פה בן הבולם עם הבסקה הבאב. עבה חחר הכל לקדבותו. גולדה מבתיבה את כל המולכים. „עבשיו אני מדבר אתך כביבור בדולי, אבריה לי השבוע אישיבה ביבורית־מדיבית. „אבל כשי־ אני יוכב אבל גולדה אני כזה קבן, וכך גם שאר השרים והבקידים שבר־ זבנים להשתתף בהתייעצויבו״.

אחת הבתוצאות הויא שישראל נר־ מית כבי שבמלה לדיבה כאנוסה. הבילה הבגבה גולדה לעבם בהיים, אך נתונים למסטר של הכ־ מלה והתאכזרות שראיבו דוגמאות כחרידות לו בעבר, בבבי הסורי, או שנפלו חללים בקרב.

הורי הפולם הבדרבותי הוקהו לא מעט בעקבות זוועות שאירעו לחיב בלחמות שבתקופה האחרונה; אולם היינו מתחייבים בנפשנו אלא הוקענו רציחה שבויים והתנהגות בלתי אנושית קשה בכל רגש אנוכי אלמנטארי, שלא לדבר על קדימ־ ציות של המספס הבין־לאומי. אמנם דיבה אומרת בפירוש, כי יש המחזיק שבוי מלחמה אחרי גמר פעולות האיבה; היא קובעת מפרסרוש למה זכאים הבשויים ומה אסור על שוביהם; שליחי מועדה הבין־לאומית של הצלב האדום רשאים לבקר אצל הבשויים כדי להוכיח, כי הם נהנים מיחס הוגן.

ממשלת ישראל קיבלה את החלטת מועצת הבטחון מס׳ 338 ערך הנייות הנאים; אחד בהם היה, כי השבויים יחולפו לאלתר. מצרים מפרה בהבאי זה — לאו דוקא לאלתר אלא באיחור של זמן, תוך סחיבה היתר אספקה לארמיה השלישית המכותרת; אך אין הייל ישראלי בשבי מצרי. הסורים אוטמים את אזניהם ומסרבים למלא את חובתם. שתי מעצמות־העל נקראות להניע את ממשלת ישראל שהוא לא תתהסס לחובתה.

שלומם של חיילי צה״ל השבויים בסוריה הינו דאגה ראשונית בשלה צבור העם כולו. לכן החליטה הממשלה שלא תשא ותתן בחידות הסלום עם בציגים סוריים כל עוד אלה לא יכלאו אחר שדיאות הבינלאומיות שכר הבטחון פירט אותן מצל דחק הבטחת אמנות. על קברניטי המדיניות בוואשינגטון ובמוסקבה להטות אוזן הפצרותנו והפעול בהתאם. אין בינינו אנו מטיל ספק, כי הדבר ומעם בכוח.ב.

סחיטה חדשה: פקדונות ערביים

ההכחשות המהירות בדבר הכוונה להוציא פקדונות של מדינות נפט מבנקים מערביים — סמוכה עליה הודיע בסוף השבוע שעבר דבר הלינה הערבית כאחת מהחלטות ועידת אלג׳יר — מעידות מתר על השכנות הערבים בפני הגובה כערבית מאשר על אי־ מיתתה הידיעות הבקורות.

הידיעות גרמו כיד בהלה בבורסת לונדון, שכן בבנקים בריטיים מנה כרבע מתוך כ־10 מיליארד הדולר הערביים המופקדים כיום בבנקים כערביים. נראה כי הערבים, בדומה להפעלת „נשק הנפט״, הוב פנעו בעיקר בבדיקות הבדיקות לאחזן מתנה חריפה כאמרות הידיעות לישראל: הבהלה בלונדון מתנה חריפה ומפת לידיעת ערך הלירה סטרלינג ותיחד נוסף לתתחזקות ההדולר מאמריקאי.

הידיעות הראכונות על הכוונה להוציא את הפקדונות מבנקים מערביים הופצה כראה כ„פעולת מנע״ בעקבות הסברה כי הקפאת הפקדונות אלה היא מן ההגובות האפשריות שיש לנקוט כלכלת מערב, אירופה, על ידי הקפאת נפט רבי. בנקאים ומדיניים כערב אירופיים הודיעו „להסביר״ כי פעולת גמול כזאת מבילא לא באה בחשבון שכן בידי הערבים לחעניש ת הבקפאים הן על־ידי ניתוק מחלט של אספקת הנפט והן על־ ידי הלאמת רכוש כל חברות מערביות הן ערבי על חברות ותנפי בעיקרה, יהיה אולי יותר קל לפקח על האמצעים כדרוש והתן פרוכז בנקים ערביים מאשר אם הוא כפזר בבאות בנקים אחרים.

הסליסיה, הוצאת כספים ערביים מבנקים מערביים היא בבחינת סק חד־פעמי בעיקרו, בגיבוי לחרם הנפט הפועל כל זמן שהצרכנים א מצאו מקורות אנרגיה אלטרנטיביים.

אפשר אפילו לטעון כלכלכלת המערב יכולה אף לצמוח תועלת ם הערבים יחייבו אותה כבר עתה לראות בכספים המצטברים ידי מדינות נפט הערביות, מקור חון כאין לסמוך עליו.

יהדות ארה״ב בין שתי חזיתות

אנטישמיות זוקפת ראשה

מאת יהודית וינקלר

ניו־יורק

שאלת הנאמנות הכפולה על רקע משבר חיצוני ופנימי לא הטריחה זה שנים רבות את יהדי העולם הח־ חדש. עתה הוא מעורדת מחדש את תשומת לבם ומחדדת את עיניהם לכל התבטאות שיש בה גם כשהיא מוטווית כלולה, ומגבירה את המוכר להצניע עיפותו עליהם.

דניאל בריגן

ל„אלמוטים אמריקאים״ בשער ה־ מזרחי־הקיבוצי.

לא בכדי נקטו ארגונים שונים בראשם ובראם הנשיאים בקו הס־ בה בו מיטם דגש על מציאת פו־ ודנות באדים בוירה המזרחי־ויכר־ ביות. החוקפים הכלולים אינם אלמו־ אמריקאים. לכאורה, יכולים הדרי ארצות־הברית להרשות לעצמם לה־ מתך בישראל, לחדחות עם מאבקיה ולסייע לה בכך במישור הפיבנסי והפוליטי כאחד, מבלי שעבמה מעין זו תתפרש כהתפיה ראבת ראשן: הקבוצה האמריקאית מורכבת מרבדים רבים של מבנרים מארצות שונות המשיחים לקיים קשר נפשי ולאמתי עם ארצות מבאבם.

לפי שעה אין סתירה בין „ודר־ תיה למען אינטרסים אמריקאיים במזרח־התיכון״ לבין תביכת יהדי ארצות־הברית בישראל כמדינה ה־ יושבת לבכח, ומכאן גם נובע, קרבב לחאי, ההסבר לעובדה שעד כה לא נוכבה בקרב המנהיגות היהודית מדיניות אלטרנטיבית למקרה ששתי אינטרסים אלה יחולו לחפוף זה את זה.

עם זאת, בשיחות עם רבים מבני־ חיבי ושבדות ואנשים מהשורה כי אחד, הפליתי שאלה שנשמעה זה־ מת זאת, הסיבור הבא על מוסד בידידוקי, המתואר כדוגמה ל„אחות חזרתי״, אינו מוחיר ספקות רבים ביחס לאופי הדברים:

מזה 19 שנה פרפל בוחיל׳ של בידידוקי בית תפילה משותף לנוצ־ רים ויהודים. עם פרוץ הקרבות הלה הרב אירוחינב בלוק מודעה על לוח המודעות של בית התפילה המשותף לאמור: „מי יתן נצחון השלום לישר־ ראל״. ביום ראשון שלאחר מכן הלה על אחוז לוח מודעות הכוכר וחיליאם גלאנסקן מודעה בור ה־ לשון: „לחברינו הערבים והיהודים הלא־ציוניים, ולכל האדונים שנפ־ נצו מהבדרה המתנגדה שנתלתה בבית הפילחנו, נודעה הנצלוחנו והפילחנו לשלום״. הרב בלוק הדגיש כי הנקרית בזה על רקע תקרית „בלתי־ידידותית״ קודבות ומהוה הכרות מלחמה״. הוא הודיע, כי בית הכנסת יאלץ לעזוב את ה־ מקום.

עתה נראה, כי לבד מהפעילות הפוליטית הבכבירה של המנהיגות היהודית בעיצומו של המסע נגד הנציא ניכסון, כאשר היהדות ה־ אמריקאית הידרה בתביכתה המכר־ ויות בדמוקרטים, מלאנה ולוא ב־ אחד זמני, לחזור ולהכרין על ומכ־ כוח בניכסון, אי בסקרה המוב ב־ יחוד לחימנע מהשתתפות פעילה בנסע המחאה נגדו, לא יהיה מנוס מעיקול מהדיש ביחס לשני נושאים מרכזיים:

מכאן ניתן להכנות כחוד התקפותיו האנטישמיות על רקע הנחיסחנו ה־ מה זאת, הסיבור הבא על מוסד בידידוקי, המתואר כדוגמה ל„אחות חזרתי״, אינו מוחיר ספקות רבים ביחס לאופי הדברים:

מזה 19 שנה פרפל בוחיל׳ של בידידוקי בית תפילה משותף לנוצ־ רים ויהודים. עם פרוץ הקרבות הלה הרב אירוחינב בלוק מודעה על לוח המודעות של בית התפילה המשותף לאמור: „מי יתן נצחון השלום לישר־ ראל״. ביום ראשון שלאחר מכן הלה על אחוז לוח מודעות הכוכר וחיליאם גלאנסקן מודעה בור ה־ לשון: „לחברינו הערבים והיהודים הלא־ציוניים, ולכל האדונים שנפ־ נצו מהבדרה המתנגדה שנתלתה בבית התפילה״. נודעה הנצלוחנו והפילחנו לשלום״. הרב בלוק הדגיש כי הנקרית בזה על רקע תקרית „בלתי־ידידותית״ קודבות ומהוה הכרות מלחמה״. הוא הודיע, כי בית הכנסת יאלץ לעזוב את ה־ מקום.

הפוליטיה הבכבירה של המנהיגות היהודית בעיצומו של המסע נגד הנציא ניכסון, כאשר היהדות ה־ אמריקאית הידרה בתביכתה המכר־ ויות בדמוקרטים, מלאנה ולוא ב־ אחד זמני, לחזור ולהכרין על ומכ־ כוח בניכסון, אי בסקרה המוב ב־ יחוד לחימנע מהשתתפות פעילה בנסע המחאה נגדו, לא יהיה מנוס מעיקול מהדיש ביחס לשני נושאים מרכזיים:

✱ סיבו ואופי של הקשר בין יהדות ארצות־הברית לבין מדינת ישראל מבלי לכרוך זאת באיבו־ מרסים אמריקאים כאלה או אחרים;

✱ הנקות הנציגות והיהדית הרשמית כתמיכה חד־משמעית ב־ מחנה ניכסון חוזרת לדפדפי המחאה הפוליטית הסטרתית גם באחרת מעמנו, כצעד־מנע מפני אנטישמיות.

הוחלשה ההשפעה בקונגרס

בארצות־הברית הכרים היטב את הכרות הבתכנו של הסנדיר יצחק רבין במעמדתו של ריצ׳ד ניכסון לעשיאות ב־1972, וקושרים אותה עובה באמדנה של היהדות הרשמית כלפיו בנושאי פנים הבדן. סוד כוחה של הקהילה היהודית בארצות־ הברית הוא, בין היתר, בעמדותיה הצמאיות בנושאי פנים. עתה, משתנבר כי יהדות הנשיאים מרד־ רכת גם בנושאי מדיניות פנים על־ ידי גורמים ישראליים, הוא לא רק גרמה ליצירת רקע נח יותר לוקיפות קומתה של אנטישמיות, כי אם הוד־ ליטה את מעמדה זאת השפעתה הן בקונגרס בצל הדוב המדמוקרטי וגם בציבר המשמל עצמו המע־ תכנע יותר ויותר כי ההשפעה על מארק אחוזי 515 (מרכז הצבעים היהודי בניו־יורק) שברת דרך יר־ שלים.

ביקוף זה של נטיבות עלול בכלות הבל לא רק לחוק ליהדי ארצות־ הברית בכיעוד „הנגיד־הנו״, כי אם לכרסם באינטרס הוחיבי הקהילה היהודית: הפעפעה הפוליטית על הבית הלבן במסגרת מאבקיה המ־ דיניים של ישראל לעניב. לבמא.

(המשך רמשי ממדוה)

עלולה להיפגע ההשפעה על הבית הלבן

מדיניות ארה״ב בין שתי חזיתות

אנטישמיות זוקפת ראשה

מאת יהודית וינקלר

ניו־יורק

שאלת הנאמנות הכפולה על רקע משבר חיצוני ופנימי לא הטריחה זה שנים רבות את יהדי העולם ה־ חדש. עתה הוא מעורדת מחדש את תשומת לבם ומחדדת את עיניהם לכל התבטאות שיש בה גם כשהיא מוטווית כלולה, ומגבירה את המוכר להצניע עיפותו עליהם.

דניאל בריגן

ל„אלמוטים אמריקאים״ בשער ה־ מזרחי־הקיבוצי.

לא בכדי נקטו ארגונים שונים בראשם ובראם הנשיאים בקו הס־ בה בו מיטם דגש על מציאת פו־ ודנות באדים בוירה המזרחי־ויכר־ ביות. החוקפים הכלולים אינם אלמו־ אמריקאים. לכאורה, יכולים הדרי ארצות־הברית להרשות לעצמם לה־ מתך בישראל, לחדחות עם מאבקיה ולסייע לה בכך במישור הפיבנסי והפוליטי כאחד, מבלי שעבמה מעין זו תתפרש כהתפיה ראבת ראשן: הקבוצה האמריקאית מורכבת מרבדים רבים של מבנרים מארצות שונות המשיחים לקיים קשר נפשי ולאמתי עם ארצות מבאבם.

לפי שעה אין סתירה בין „ודר־ תיה למען אינטרסים אמריקאים במזרח־התיכון״ לבין תביכת יהדי ארצות־הברית בישראל כמדינה ה־ יושבת לבכח, ומכאן גם נובע, קרבב לחאי, ההסבר לעובדה שעד כה לא נוכבה בקרב המנהיגות היהודית מדיניות אלטרנטיבית למקרה ששתי אינטרסים אלה יחולו לחפוף זה את זה.

עם זאת, בשיחות עם רבים מבני־ חיבי ושבדות ואנשים מהשורה כי אחד, הפליתי שאלה שנשמעה זה־ מת זאת, הסיבור הבא על מוסד בידידוקי, המתואר כדוגמה ל„אחות חזרתי״, אינו מוחיר ספקות רבים ביחס לאופי הדברים:

מזה 19 שנה פרפל בוחיל׳ של בידידוקי בית תפילה משותף לנוצ־ רים ויהודים. עם פרוץ הקרבות הלה הרב אירוחינב בלוק מודעה על לוח המודעות של בית התפילה המשותף לאמור: „מי יתן נצחון השלום לישר־ ראל״. ביום ראשון שלאחר מכן הלה על אחוז לוח מודעות הכוכר וחיליאם גלאנסקן מודעה בור ה־ לשון: „לחברינו הערבים והיהודים הלא־ציוניים, ולכל האדונים שנפ־ נצו מהבדרה המתנגדה שנתלתה בבית התפילה״. נודעה הנצלוחנו והפילחנו לשלום״. הרב בלוק הדגיש כי הנקרית בזה על רקע תקרית „בלתי־ידידותית״ קודבות ומהוה הכרות מלחמה״. הוא הודיע, כי בית הכנסת יאלץ לעזוב את ה־ מקום.

עתה נראה, כי לבד מהפעילות הפוליטית הבכבירה של המנהיגות היהודית בעיצומו של המסע נגד הנציא ניכסון, כאשר היהדות ה־ אמריקאית הידרה בתביכתה המכר־ ויות בדמוקרטים, מלאנה ולוא ב־ אחד זמני, לחזור ולהכרין על ומכ־ כוח בניכסון, אי בסקרה המוב ב־ יחוד לחימנע מהשתתפות פעילה בנסע המחאה נגדו, לא יהיה מנוס מעיקול מהדיש ביחס לשני נושאים מרכזיים:

✱ סיבו ואופי של הקשר בין יהדות ארצות־הברית לבין מדינת ישראל מבלי לכרוך זאת באיבו־ מרסים אמריקאים כאלה או אחרים;

✱ הנקות הנציגות והיהדית הרשמית כתמיכה חד־משמעית ב־ מחנה ניכסון חוזרת לדפדפי המחאה הפוליטית הסטרתית גם באחרת מעמנו, כצעד־מנע מפני אנטישמיות.

הוחלשה ההשפעה בקונגרס

בארצות־הברית הכרים היטב את הכרות הבתכנו של הסנדיר יצחק רבין במעמדתו של ריצ׳ד ניכסון לעשיאות ב־1972, וקושרים אותה עובה באמדנה של היהדות הרשמית כלפיו בנושאי פנים הבדן. סוד כוחה של הקהילה היהודית בארצות־ הברית הוא, בין היתר, בעמדותיה הצמאיות בנושאי פנים. עתה, משתנבר כי יהדות הנשיאים מרד־ רכת גם בנושאי מדיניות פנים על־ ידי גורמים ישראליים, הוא לא רק גרמה ליצירת רקע נח יותר לוקיפות קומתה של אנטישמיות, כי אם הוד־ ליטה את מעמדה זאת השפעתה הן בקונגרס בצל הדוב המדמוקרטי וגם בציבר המשמל עצמו המע־ תכנע יותר ויותר כי ההשפעה על מארק אחוזי 515 (מרכז הצבעים היהודי בניו־יורק) שברת דרך יר־ שלים.

ביקוף זה של נטיבות עלול בכלות הבל לא רק לחוק ליהדי ארצות־ הברית בכיעוד „הנגיד־הנו״, כי אם לכרסם באינטרס הוחיבי הקהילה היהודית: הפעפעה הפוליטית על הבית הלבן במסגרת מאבקיה המ־ דיניים של ישראל לעניב. לבמא.

(המשך רמשי ממדוה)

גיזרה שהופקרה

השפעה שלילית של העורף על מורל החיילים בחזית

הטור שלי
מאת נתן זהבי

העורף של ישראל במלחמה הוא ביתה אמת בחזית. אין זו מליצה וגם לא הגזמה. אמת, רחים בקרים שוגים בתבלית מאלה של הרחים ב־ תל־אביב או בחיפה. אך הקשר בין תל־אביב לשאיר הוא ארגבר, למרות הפרוזק הגיאוגרפי הרב. יש הקר־ מעות ודיחות בין שתי הקבוחות, ר־ במיחוד השפעת הנעשה בחיא, למ־ קר, רחפא, חובשת הארם מוסמך מס־ נם הקיבון, לקבל הודעות על ול־ לים. בקיבוצים המתינו להם בחרדת, ולא בבו. זה הזה בשתר הרחים ה־ ראשונים למלחמה. מלשנו אל קצין העיר בטבריה, ומשם הוטבר בטלי־ אה כי שום קריאה מבאת לא יקבל מחם.

אינני יודע אם כל אלו הם מחי־ חות של מומרים או מסומסמים. אינני יודע. אך ברי לי כי יחיה ה־ „מחוזה״ מי שיחיה, אפשר לחתם בר־ ביעילות, כאשר מאורגנים לכך. ולא היו מוכנים.

דן שילון: במלחמה נפרצת שמועה מזרחה על „מתח״.

המודע גם חסר הסברה לגבי אלה אחר נושאים. לא הסברה צמיחה. יודע כי אדם הנרדי בחצר המעורר לזו־ ים נפשיים, מחבר להסביר לו את אחר קורת לו או את אשר יעשה לו. יתכן שיעיבנו. אני נוכר בחרבה שוגיבלה לציר, לפני שנים בבית הנ״ ליים.

במיטה לידי שכב בעיר זהר, מבני־ ברק. היה זקוק לבדיקות מסוימות. כל הזכן התבוא כבבר ובמה בשם. עד שפרב אחר בדקה לעבדו הנחוות „מחר עושים לך פונקציה ז״. „בה זה ז״, שאל הבחור. „אל תדאג, רק מכניסים לך מחט לעמוד הבדרה״. שמע הבחור את השבחה. הקלילה של האחות המחוזר כבר הקיר. כבר בחר רגע ביקש לחשיף מאי־שם את בגדיו ולברוח. אחר כך מידר בבבר־ הנילים, הפלות כשיניים — שום דבר לא עזר ברגע זה. רק לברוח. עד מגיבעה אליו אשה, אחתו במקר צוחה, הסבירה לו בסון מחון ומר־ גיע את אשר יעשה לו. לא הבחירה בסבנו דבר. אבל הסבירה לו שיקבל לו כבה שיחה. יכאב פאה, אך זה כאבר כאפשר לעבור בו. ואם בחרי־ דיר־מראש רק מפרים לרחמה הי־ ניקור עלול לגרום הרבה יותר מכאב שהא מריך לחיות. אם אם נרגע הי־ בחור, ובעבור שעה קלה נרדם.

מה קרה? פשוט הסבירו לו מצב בחרים שסבעיר פהה. הוא לא בנה אחר־יכן, כמובן שבעיר, בשאלה „בה יקיה ?״. הוא ידע, פחות או יותר.

אנשים אחבים שידברו אליהם ב־ ציינים הלחצים עליהם. אפילו ש־ אין מגלים את כל האבחן, אך שיר־ ברו אליהם בבחרה שהשבבה אחתם, ושיאמינו לדברים. דוגמה: שיחו־ ריו של חיים הרצוג במלחמה. גם כאשר דיבר על ע ר פ ל המלחמה, היה מדבה להם שהם הדאים את הבב־ ים בביחיר.

הכחנה ובעיות חברתיות

העורף הקל — אולי, קחים כל — שבהיבו אותו. לא, אין הכרח שיהבה ציר־ציל. כבר כתבתי על כך בטור קחם („מיחקפה של מאחכיחם״), אבל בריטניה לחבה הייתה רחוד להיכה בבחה. גם בחודשים שבחם היה צ׳בברלין ראש־הממשלה, מספר ממבר 1939 עד מאי 1940, כשמחבה ציר־ציל ראש הממשלה, באחתם חר־ דשים יקבה בריטניה ימים קשים. ורחוד־הלחבה שלה היבה בבחה. כי הממשלה ידעה את אשר היא רוצה, והיא דיברה אל העם. מתי שמעבו, במלחמה הנוכחיה, שמיהו כן ה־ מחיגים ישחה עם העם, כמו שיחה פנים אל פנים? הרי שנים־שלושה גיחחות כאלה, חלקם אחלילים, ב־ כיה הראשונים של המלחמה, ומאו נחחב הדבר לחכסוי.

יש בארץ בעיחה חברחיחת שעבבר בבדכו הרחים בחבה שלפני המלחי־ כה. הפפר החברחי, הערבי, המצוקה, הפגחרים, החברה השחלית, החברה הבבריחנית. כי בחפל בחחשאים אלה בימים אלה? ויש הרבה מה לע־ ביה הזקא עכשיו. ידע לי על מקי־ רים מסבריי־ביחר, שהם הולחה מצגב חברחי זה. ויחחי כחשוב לעפל בחר־ פחח אלו עכשיו, היום, אחמול. ל־ כחבם שלא נעשה דבר. אבל, ב„זר־ ביחי״ אלה רדיו קחיר זחבה באמיחות בבבחה גם כאויבים לו הרבה. האם כישחה גלחם בחעפחת המלילחה? הם השלם.

חיילים חחרים כן הפרוץ לחחיה — ורחחבים. הם רואים את הפחסיאקים האת הפולאריחת האת הזאחרים, כאלי־ גם אוחפים אפילו חיילי אחר, הרעי־ מים. ובבדק. הם ראחים את החיים הבחבלים כאן כבעם כמו בימי הבר־ עה, וכרעבים. בדחר הם אוכלים חוב־ רבלג, וכאן מחבחל חכל על כי מבבר חחת? היכן כאן האחירה של עבר־ בלחבה? יכלה יהובבן גבן, שהי־ ר מבוכן לחל־אביב וראה כן חבר־ כחם חל־אביב מחאה וכאב ליבו על כך שאין היא ערוכה באפלה. איבבל בחכן להחכים איחר, אף כי הבא אבר־ בקרבחם ואני איבבי כחה. איבבי הר־ כב שהחילים רבים היו רוצים שבר־ כחם שהם חיים בחנאי־חירום הייו כך גם הריחם, כיחם ולילדיחם. להיפך. צבא בחם כדי שבבי ביחר לא יסבל, הבבה הרא, שבאבבי חי־ כמלה להקלה הבבל סובלים מאי־ ביחם ומחסר־ריפלחה.

אבל, לא קבה להכחים איחם שהל־ חיים כפי שהם מבנהלים עכשיו הבר־ קים כאר כבה שהם בריכים לחיחם בימי מלחבה. רק אז יחבבו הנאים ישחיים לריח כלילה בבחחם, בחחחפת לחחיה ולבחרה. אז אולי הבי־ ה האחרה כמחיה יחבר, ולא כזבר־ מבחקן בידי עסקנים פחליחיקאים. הבינו חיים להחחלה. הוא מחיים הבאבאה.

היום
צריך לחסוך
התוכנית:
6000 פח
✱ מענק מיידי של 10% (עד 600.- ל״י)
✱ הצמדה למדד וריבית נאותה (גם על המענק)
✱ המענק, הריבית והפרשי ההצמדה פטורים ממס
זכות מיוחדת!
לכל המפקיד עד ה־31 בדצמבר 1973 בבח 6000
תהיה זכות מיוחדת להכפיל את פקדונו
לאחר סגירת תכנית 6000,
שנקבעה עי״י האוצר ליום 31.3.74.
הזדרז! נצל זכות זו במשך החודש וסור בהקדם לסניפי בנק לאומי, בנק אגוד ובנק קופת עם.
בנק לאומי לישראל בע״מ

هكذا من الأصل

הפחתת תעריפי ביטוח לרכב

דואר צבאי

בעריכת לאה פורת ונחמן פריאן

אני בעל מכונית פרטית, ומשורת במילואים. הגיעל ואני ובחנו היחיד במשפחה, עומדת מכוניתי ליד ה־בית רוב זמן. רק כשאני בא לחופ־שה (אחת לשבועיים) אני משתמש בה. מאחר שהמחיות הן לשרות מילואים ממשך, האם לא ראוי לשקול ביטול הפלאת התעריפים ל־מכוניות של מגויסים כגיל, או הפ־חתת תעריפי הביטוח נוכח השימוש המוגבל ברכבך

מ/81415 עמי מיכרמן
ד. צ. 1512

תשובת האיגוד הישראלי של ה־חברות לביטוח:

הפלאת תעריפי הביטוח נרומה ב־כובי ראש האוצרה עליידי המפקח של הביטוח במשרד האוצר. אין אפ־שרות לבטל את ההפלאות לגבי חלק מבעלי רכב. אולם רשאי בעל רכב להסביות את מכוניתו ואם הוא סר־דיע על כך לחברת הביטוח שלו ואף מפליד שם את תשדת הי־ביטוח שלו, ותחזיר חברת הביטוח את הסכום היחסי להקופה ההשבוחה או תאריך את תקופת הביטוח בהת־אם. בעליי־רכב מגויסים יוכלו, לי־דוגמא, להשביות את רכבם לחודש עם תעודותיהם ולשחרר למספר יחי־דות.

* * *

לא שכיר ולא עצמאי

אינני עובד שכיר או עצמאי. אי־נני רשום בלשכת עבודה כלשהי. אני בשוי ללא ילדים. השתחררתי משרות קבע ב־4.4.73 אחרי שרות חובה וקבע רצופים מ־8.2.66. הייי־תי בנסיעה פרטית לתוליל כשלושה חודשים לאחר שחרורי ומיין לא השתבצתי בעבודה.

האם אני בחשב מובטלי

האם אני יכול לעשות פעולה כל־שהי כדי שמשפחתי תוגה זכאית ל־הבטחה

מ/975165 מרן חיים מזרחי
ד. צ. 1480

תשובת המחלקה ליחסי ציבור של המוסד לביטוח לאומי:

כמו שאר המגויסים, יקבל גם מר חיים מזרחי את המקדמה הבגיעה לו מצהיל, בתנאם לכבוי המשפח־תי (בשוי ללא ילדים — 500 ליי). מאחר שאין הוא עובד, לא יהיה זכאי להשלמת הבגמל מקרן החש־ואה למשרתים במילואים.

מר מזרחי איבנו בחשב מובטל. מובטל הוא מי שאינו עובד ודשום כחדש־עבודה בלשכת העבודה של עדות הבמצוקה במקום מגוריו. מובי־כל כזה יהיה זכאי לדמי אבטלה רק אם בתקופה שקדמה לאבטלתו, עבד כשכיר תקופה מסויימת.

* * *

אפשר לדחות „טסט"

מועד הבחבן השבתי של מכוניתי הפרטית חל ב־27 באוקטובר 1973. אני מגויס מ־6 באוקטובר.

האם עומדת לי הזכות לשלם את האגרה השבתית תוך 30 יום משח־רורי מהשרות או עלי לשלם את ה־אגרה מיד (עד היום טרם שילמתי אותה)?

האם הביטוח בתוקף לטרות שלא שילמתי את האגרה?

מ/324977 יעקב דייוק
ד. צ. 2110

תשובת דובר משרד התחבורה:

אין דחיה של תשלום אגרה שבתית, שכן אגרה זאת ניתן לשלם באובב־עות הרוחר. לפחות זה יש הקלות לגבי מועד הבחבן („טסט"). כל בעלי הרכב שמועד הריכוי השבתי בהירות ולהפוטן, עם הפרטים האישיים המלאים, אל מערכת „הארץ", ת. ד. 233 תל־אביב ולציין „מדור דואר צבאי".

המדור יביא בקביעות תשו־בות מומחבות על שאלותיהם של מגויסים ובני משפחותיהם בנושאים בעלי עניין איבורי. את השאלות יש לבשח בקיצור וב־בהירות ולהפוטן, עם הפרטים האישיים המלאים, אל מערכת „הארץ", ת. ד. 233 תל־אביב ולציין „מדור דואר צבאי".

נזק למשאית

אני חיל במילואים בעל משאית, המשרת מאז תחילת המלחמה המש־איר שלי מייסה במקביל ומחוברת בעבור שבתת בשל קלקול המיי־ה ישבנו. כיום שאני מגויס, אין ביכולתי להקיף לטרות שלא שילמתי את האגרה?

מ/324977 יעקב דייוק
ד. צ. 2110

תשובת דובר משרד התחבורה:

אין דחיה של תשלום אגרה שבתית, שכן אגרה זאת ניתן לשלם באובב־עות הרוחר. לפחות זה יש הקלות לגבי מועד הבחבן („טסט"). כל בעלי הרכב שמועד הריכוי השבתי בהירות ולהפוטן, עם הפרטים האישיים המלאים, אל מערכת „הארץ", ת. ד. 233 תל־אביב ולציין „מדור דואר צבאי".

מתגדבים למושבים

בבאמרים ב„הארץ" מתברר כי חסרות ידיים עבודות במושבים. אני מאמין שאם יפנו בקריאה לאחרים לצאת לשם עבודה במשבר יהיו כ־אלה שייעבו לכך. אני מעדות בחלי־ל הבל ב־1 בדצמבר — עד לחודש כי־יום שחרורם מצה"ל חאת על סכן הגנה אישור מהאים מצה"ל. הקלות אלה אינן פוחרות את בעלי הרכב מראגה לתקיבות הרכב שברשותם. אני שלא אוכל לעבוד בהתחייבות האבד את פרנסתי. האם יש דרך לסדור צריני?

מ/955181 עוביה חלילי
ד. צ. 2303

בשרד הבטחון מעריך את הנזק עליידי מבחבה הנהג הקיים ואא־ל בעל הרכב המגויס, או בא־כוחו, לעבות את התיקונים ולהגיש חשבון על פי הערכת הבמומה. אנו מייבצים לך לפנות לקרוב משפחה או לחבר שאינו מגויס, כדי שיעשה את התיקונים. אם אתה עצמאי דיבר לגבי הבלומר ביטוח לאומי מדיבם של כל הבבאים.

פנינו לחבי פורד ואת הבוחבו שתו בפירוט ובגיבוי תידון ברשויות המוסמכות.

* * *

נזק למשאית

אני חיל במילואים בעל משאית, המשרת מאז תחילת המלחמה המש־איר שלי מייסה במקביל ומחוברת בעבור שבתת בשל קלקול המיי־ה ישבנו. כיום שאני מגויס, אין ביכולתי להקיף לטרות שלא שילמתי את האגרה?

מ/324977 יעקב דייוק
ד. צ. 2110

תשובת דובר משרד התחבורה:

אין דחיה של תשלום אגרה שבתית, שכן אגרה זאת ניתן לשלם באובב־עות הרוחר. לפחות זה יש הקלות לגבי מועד הבחבן („טסט"). כל בעלי הרכב שמועד הריכוי השבתי בהירות ולהפוטן, עם הפרטים האישיים המלאים, אל מערכת „הארץ", ת. ד. 233 תל־אביב ולציין „מדור דואר צבאי".

הפסד לימודים בחו"ל

בני לומד אוטומטרית באנגליה. בארץ אין אפשרות ללמוד מקצוע זה. עם פרץ הקרבות הפסיק את לי־מודיו, בא לארץ ומשרת במילואים ביחידת שריון.

היות ואנגליה נבחבים הליבו־דים, קיים חשש להפסד של שנת לימודים. הוא פנה לבעקוד האיבי בבקשת שחרור הבעה בסיוב. מה עלי לעשות כדי לאפשר לבני את המשך הלימודים?

צבי מאיר
תל־אביב

על החייל למלא ביחידתו טופס 56 שבשימוש בצה"ל, לנמק את בק־שתו ולבקש מפקדו לאשר אותו. אם הבקשה מאושרת, יעבור הטופס לקצין הגיוס לאישור. אם הבקשה לא תאושר, יוכל החייל לפנות לקצין הגיוס בבקשה לבחון מחדש את הבקשה.

מחוברת לרכב

אני בעל מחוברת לרכב, הממונה על מכירת משאיות. מר חלילי המיין ב־31 ב־מאי משאית של 16 טונה. המחיר ישולם לפי התנאים המקובלים של המחלקה 25% במומנים ו־75% אש־ראי ל־4½ שנים ב־14% ריבית. הבי־שאית הובטחה ליבואר 1974. עם תחילת המלחמה הפסיקו לייצר לי שוק האוזרחי סגר זה של משאיות ה־מיבבר בארץ, ולפיכך אספקת המש־אית לפי הפקס המרוחה יקי־קל במציאות קשה. העבודה נמצאת בשפע אבל עובדי בתי־המארחה ב־בתחייבויותיו. אם לא — מובטח לו כי יישמר תחור שלו לקבלת הרכב עד שחרורו מחדות מילואים פעיל.

* * *

מתגדבים למושבים

בבאמרים ב„הארץ" מתברר כי חסרות ידיים עבודות במושבים. אני מאמין שאם יפנו בקריאה לאחרים לצאת לשם עבודה במשבר יהיו כ־אלה שייעבו לכך. אני מעדות בחלי־ל הבל ב־1 בדצמבר — עד לחודש כי־יום שחרורם מצה"ל חאת על סכן הגנה אישור מהאים מצה"ל. הקלות אלה אינן פוחרות את בעלי הרכב מראגה לתקיבות הרכב שברשותם. אני שלא אוכל לעבוד בהתחייבות האבד את פרנסתי. האם יש דרך לסדור צריני?

מ/955181 עוביה חלילי
ד. צ. 2303

בשרד הבטחון מעריך את הנזק עליידי מבחבה הנהג הקיים ואא־ל בעל הרכב המגויס, או בא־כוחו, לעבות את התיקונים ולהגיש חשבון על פי הערכת הבמומה. אנו מייבצים לך לפנות לקרוב משפחה או לחבר שאינו מגויס, כדי שיעשה את התיקונים. אם אתה עצמאי דיבר לגבי הבלומר ביטוח לאומי מדיבם של כל הבבאים.

פנינו לחבי פורד ואת הבוחבו שתו בפירוט ובגיבוי תידון ברשויות המוסמכות.

* * *

נזק למשאית

אני חיל במילואים בעל משאית, המשרת מאז תחילת המלחמה המש־איר שלי מייסה במקביל ומחוברת בעבור שבתת בשל קלקול המיי־ה ישבנו. כיום שאני מגויס, אין ביכולתי להקיף לטרות שלא שילמתי את האגרה?

מ/324977 יעקב דייוק
ד. צ. 2110

תשובת דובר משרד התחבורה:

אין דחיה של תשלום אגרה שבתית, שכן אגרה זאת ניתן לשלם באובב־עות הרוחר. לפחות זה יש הקלות לגבי מועד הבחבן („טסט"). כל בעלי הרכב שמועד הריכוי השבתי בהירות ולהפוטן, עם הפרטים האישיים המלאים, אל מערכת „הארץ", ת. ד. 233 תל־אביב ולציין „מדור דואר צבאי".

החזר דמי טיסה מחו"ל

כאבר פרצה המלחמה עשיתי ב־טיול באנגליה. חזרתי לארץ ב־7 ב־אוקטובר והתגייסתי לחמרה וכבא אני משרת לפי צו חרום. בהבבחתי היה לחמיבר כאנגליה לארה"ב כדי לטבות סם כבה הדרשים לטבות טיול ובבדה שהאפשר לי הבבדה בקבוצות נוספת (מקבוצי: מתנדם מבחנות).

היש דרך כלשהי בה אוכל לקבל בחיר הבדים. כלי מלחבן ללה וכן בדים כדי לשוב. לחבנון כדי שאוכל להמשיך בחבניתי המקוריבה

מ/931288 זאב פלד
ד. צ. 2992

הממונה על יחסי הציבור בבשרד הבחבון, מר מרגא בן כבה, מציב כי על החייל לפנות לשלישות יחי־דתו כדי לבדוק אם בבמבות גיוסו בגיעות לו הבאות הדרך. הבחרבה דכי הטיסה יכולה, עקרונית, לבוא בחשבון אם בגיס איס הכילואים עליפי צו קריאה שנבלה אליו ל־חרי. פקודה הבסיכל קובעות הנה־יות מדויקות בענין הה.

* * *

הפסד לימודים בחו"ל

בני לומד אוטומטרית באנגליה. בארץ אין אפשרות ללמוד מקצוע זה. עם פרץ הקרבות הפסיק את לי־מודיו, בא לארץ ומשרת במילואים ביחידת שריון.

היות ואנגליה נבחבים הליבו־דים, קיים חשש להפסד של שנת לימודים. הוא פנה לבעקוד האיבי בבקשת שחרור הבעה בסיוב. מה עלי לעשות כדי לאפשר לבני את המשך הלימודים?

צבי מאיר
תל־אביב

על החייל למלא ביחידתו טופס 56 שבשימוש בצה"ל, לנמק את בק־שתו ולבקש מפקדו לאשר אותו. אם הבקשה מאושרת, יעבור הטופס לקצין הגיוס לאישור. אם הבקשה לא תאושר, יוכל החייל לפנות לקצין הגיוס בבקשה לבחון מחדש את הבקשה.

קרית־שמונה מודאגת

יום יום בצפון

מאת עטאלה מנצור

המדמן בימים אלה לגליל העל־יון עשוי להתרשם, כי החיים חו־רו למסלולם הנקין וכי הכל מתנהל על מי־מנוחות. אבל המנמה לחדר אל מחתת לפני הקפס המרוחה יקי־קל במציאות קשה. העבודה נמצאת בשפע אבל עובדי בתי־המארחה ב־בתחייבויותיו. אם לא — מובטח לו כי ישמר תחור שלו לקבלת הרכב עד שחרורו מחדות מילואים פעיל.

* * *

מתגדבים למושבים

בבאמרים ב„הארץ" מתברר כי חסרות ידיים עבודות במושבים. אני מאמין שאם יפנו בקריאה לאחרים לצאת לשם עבודה במשבר יהיו כ־אלה שייעבו לכך. אני מעדות בחלי־ל הבל ב־1 בדצמבר — עד לחודש כי־יום שחרורם מצה"ל חאת על סכן הגנה אישור מהאים מצה"ל. הקלות אלה אינן פוחרות את בעלי הרכב מראגה לתקיבות הרכב שברשותם. אני שלא אוכל לעבוד בהתחייבות האבד את פרנסתי. האם יש דרך לסדור צריני?

מ/955181 עוביה חלילי
ד. צ. 2303

בשרד הבטחון מעריך את הנזק עליידי מבחבה הנהג הקיים ואא־ל בעל הרכב המגויס, או בא־כוחו, לעבות את התיקונים ולהגיש חשבון על פי הערכת הבמומה. אנו מייבצים לך לפנות לקרוב משפחה או לחבר שאינו מגויס, כדי שיעשה את התיקונים. אם אתה עצמאי דיבר לגבי הבלומר ביטוח לאומי מדיבם של כל הבבאים.

פנינו לחבי פורד ואת הבוחבו שתו בפירוט ובגיבוי תידון ברשויות המוסמכות.

* * *

נזק למשאית

אני חיל במילואים בעל משאית, המשרת מאז תחילת המלחמה המש־איר שלי מייסה במקביל ומחוברת בעבור שבתת בשל קלקול המיי־ה ישבנו. כיום שאני מגויס, אין ביכולתי להקיף לטרות שלא שילמתי את האגרה?

מ/324977 יעקב דייוק
ד. צ. 2110

תשובת דובר משרד התחבורה:

אין דחיה של תשלום אגרה שבתית, שכן אגרה זאת ניתן לשלם באובב־עות הרוחר. לפחות זה יש הקלות לגבי מועד הבחבן („טסט"). כל בעלי הרכב שמועד הריכוי השבתי בהירות ולהפוטן, עם הפרטים האישיים המלאים, אל מערכת „הארץ", ת. ד. 233 תל־אביב ולציין „מדור דואר צבאי".

טילי הקטיושה אינם חדלים להטריד את האוכלוסיה

המדמן בימים אלה לגליל העל־יון עשוי להתרשם, כי החיים חו־רו למסלולם הנקין וכי הכל מתנהל על מי־מנוחות. אבל המנמה לחדר אל מחתת לפני הקפס המרוחה יקי־קל במציאות קשה. העבודה נמצאת בשפע אבל עובדי בתי־המארחה ב־בתחייבויותיו. אם לא — מובטח לו כי ישמר תחור שלו לקבלת הרכב עד שחרורו מחדות מילואים פעיל.

* * *

מתגדבים למושבים

בבאמרים ב„הארץ" מתברר כי חסרות ידיים עבודות במושבים. אני מאמין שאם יפנו בקריאה לאחרים לצאת לשם עבודה במשבר יהיו כ־אלה שייעבו לכך. אני מעדות בחלי־ל הבל ב־1 בדצמבר — עד לחודש כי־יום שחרורם מצה"ל חאת על סכן הגנה אישור מהאים מצה"ל. הקלות אלה אינן פוחרות את בעלי הרכב מראגה לתקיבות הרכב שברשותם. אני שלא אוכל לעבוד בהתחייבות האבד את פרנסתי. האם יש דרך לסדור צריני?

מ/955181 עוביה חלילי
ד. צ. 2303

בשרד הבטחון מעריך את הנזק עליידי מבחבה הנהג הקיים ואא־ל בעל הרכב המגויס, או בא־כוחו, לעבות את התיקונים ולהגיש חשבון על פי הערכת הבמומה. אנו מייבצים לך לפנות לקרוב משפחה או לחבר שאינו מגויס, כדי שיעשה את התיקונים. אם אתה עצמאי דיבר לגבי הבלומר ביטוח לאומי מדיבם של כל הבבאים.

פנינו לחבי פורד ואת הבוחבו שתו בפירוט ובגיבוי תידון ברשויות המוסמכות.

* * *

נזק למשאית

אני חיל במילואים בעל משאית, המשרת מאז תחילת המלחמה המש־איר שלי מייסה במקביל ומחוברת בעבור שבתת בשל קלקול המיי־ה ישבנו. כיום שאני מגויס, אין ביכולתי להקיף לטרות שלא שילמתי את האגרה?

מ/324977 יעקב דייוק
ד. צ. 2110

תשובת דובר משרד התחבורה:

אין דחיה של תשלום אגרה שבתית, שכן אגרה זאת ניתן לשלם באובב־עות הרוחר. לפחות זה יש הקלות לגבי מועד הבחבן („טסט"). כל בעלי הרכב שמועד הריכוי השבתי בהירות ולהפוטן, עם הפרטים האישיים המלאים, אל מערכת „הארץ", ת. ד. 233 תל־אביב ולציין „מדור דואר צבאי".

זרוע ההסתדרות המשותקת

להסתדרות הכללית זרוע כלכלית לפעולה בקרב חברי ההסתדרות ה־ערבים ושמה: קופת הפועלים וה־פלאחים העמלים. הדגן הרשום של הקופה חצי מיליון לירות.

אשתקד לא קיימה הקופה אסי־פה כללית. השמע התקיימה בבצרת אסיפה כללית שבה נמסר דיווח כספי לשנתים האחרונות. מרים זה מר־ברר, כי הקופה משותפת פעולה עם משרדי הממשלה לתתן הלוואות חוק־לאיות, לקונפרטיבים, וכן הלוה־אות אישיות. בסך הכל ניתנו הל־וואות על כארבעה מיליון ליי וה־קופה הפסידה 32 אלף ליי. מדובר כאן בתתן הלוואות לקואופרטיבים למרבית במספר פחים בגליל ול־עובדי דשון (במזרח־ירושלים).

כי זם הנוכים לקבל הלוואות מ־מסד בנקאי זה הנסיים את שנת התקציב שלו בהפסדים? ברור, כי אם לפעמן ילדי המקום, למען חחיי־לים העובדים בצמיחה, ולמען אנשי קרית־שמונה המשרתים בצבא ולבני משפחותיהם. החחילות המרוחה ה־משרותית בעמידה ארבנו את פער־לתן בתוך המיקלסים ובשיתוף עם הרוב לטען החזיל פתרון את מר־ערון ההסתדרות בפני כל חייל ה־מגיע לעמידה. 300־400 חיילים מבקי־רים בבתעדון מדי יום ביומו. בשנה קרית־שמונה מארחת אורחים. המס־קה המתבב על החיילים: הזה עם מנטה.

* * *

רכבת העמק: עבר או עתיד?

משקי הגליל הפלין, עמק הירדן ועמק בית־שאן מובלים ממחוזות ב־משאיות לתובלת יבוליהם וקיים חשש רציני לחפסדים המבוטבים בשדי־יוני ליי. גם הקלאי עמק יזרעאל מתלבטים בשל המחסור בכלי תר־בלה ותרבי מוכיר לכל אלה את רכבת העמק. אמנם צוחקים ואתי־קים בוחרים את הרכבת האיטית וה־צעירים לוגעים לדבבת הבבבעם־אב־ותיה, אבל מר מנחם רולל, יוייר המועבה האיזורית עמק הירדן, סבור כי יש מקום לחידוש הקו מחיפה לצמח. הידוש הקו היה בחולם תר־רם לוקלת העומס, אבל המסילות בעקרו גם אילו היו מחליפים ומח־אימים אותן לתבאים המחדשים מפך אם ניתן היה לעשות לפחתון הבעיה הבחבורה.

בכל זאת נמבאים רבים בגליל ה־מבוחים, כי רכבת־העמק זקוקה ל־תחומת לב. פעולתה עשויה להקל את הלחץ בבכישים, בכל מקרה, ותחזה סיכוי לסחר המעבר עם סור־יה וידרן בבא השלום המיוחל.

* * *

זרוע ההסתדרות המשותקת

להסתדרות הכללית זרוע כלכלית לפעולה בקרב חברי ההסתדרות ה־ערבים ושמה: קופת הפועלים וה־פלאחים העמלים. הדגן הרשום של הקופה חצי מיליון לירות.

אשתקד לא קיימה הקופה אסי־פה כללית. השמע התקיימה בבצרת אסיפה כללית שבה נמסר דיווח כספי לשנתים האחרונות. מרים זה מר־ברר, כי הקופה משותפת פעולה עם משרדי הממשלה לתתן הלוואות חוק־לאיות, לקונפרטיבים, וכן הלוה־אות אישיות. בסך הכל ניתנו הל־וואות על כארבעה מיליון ליי וה־קופה הפסידה 32 אלף ליי. מדובר כאן בתתן הלוואות לקואופרטיבים למרבית במספר פחים בגליל ול־עובדי דשון (במזרח־ירושלים).

כי זם הנוכים לקבל הלוואות מ־מסד בנקאי זה הנסיים את שנת התקציב שלו בהפסדים? ברור, כי אם לפעמן ילדי המקום, למען חחיי־לים העובדים בצמיחה, ולמען אנשי קרית־שמונה המשרתים בצבא ולבני משפחותיהם. החחילות המרוחה ה־משרותית בעמידה ארבנו את פער־לתן בתוך המיקלסים ובשיתוף עם הרוב לטען החזיל פתרון את מר־ערון ההסתדרות בפני כל חייל ה־מגיע לעמידה. 300־400 חיילים מבקי־רים בבתעדון מדי יום ביומו. בשנה קרית־שמונה מארחת אורחים. המס־קה המתבב על החיילים: הזה עם מנטה.

* * *

רכבת העמק: עבר או עתיד?

משקי הגליל הפלין, עמק הירדן ועמק בית־שאן מובלים ממחוזות ב־משאיות לתובלת יבוליהם וקיים חשש רציני לחפסדים המבוטבים בשדי־יוני ליי. גם הקלאי עמק יזרעאל מתלבטים בשל המחסור בכלי תר־בלה ותרבי מוכיר לכל אלה את רכבת העמק. אמנם צוחקים ואתי־קים בוחרים את הרכבת האיטית וה־צעירים לוגעים לדבבת הבבבעם־אב־ותיה, אבל מר מנחם רולל, יוייר המועבה האיזורית עמק הירדן, סבור כי יש מקום לחידוש הקו מחיפה לצמח. הידוש הקו היה בחולם תר־רם לוקלת העומס, אבל המסילות בעקרו גם אילו היו מחליפים ומח־אימים אותן לתבאים המחדשים מפך אם ניתן היה לעשות לפחתון הבעיה הבחבורה.

בכל זאת נמבאים רבים בגליל ה־מבוחים, כי רכבת־העמק זקוקה ל־תחומת לב. פעולתה עשויה להקל את הלחץ בבכישים, בכל מקרה, ששת הימים ומלחמת יום הכיפורים לא פטרו על כפרי הגליל. בכמה מהכבסה הרבה מעבודתם של עב־דים שכירים בשוב היהודי, ולרוב הם הבאים ממכירת מוצרי הזנה לאות (בעיקר הענפים החדשים ש־ירקות, פרחים ופירות לייצוא), הגיע לכפרים הערבים 53 מפעלי תעשי־חדשים בחיפוש אחר עובדים, גז עיקר אחר עובדות. בנות הכפרים ע־סידנו לצאת לעבודה ורחוק ממש מת מגוריהם משכו לכפרים מתפרץ ומפעלי טכסטיל.

לפני חודשים נמצאו בכפרים ? ערבים 4,000 עובדים במפעלי ? עשיה. בניית מפעלים אלה עלה 20 מיליון ליי, אבל באיי אחד מ־מפעלים האלה אין חלק לתבחת ? עובדים. רובם ככולם הגישו בי־מת בפלי־יתן פרטים. רוב הימי־יתודים, ובהם ערבים אחדים. הבו העובדים הבתפקה במתן הבמומה

מר יעקב כהן, יוייר המועלקה ? ערבית של הסתדרות, ובירבי פן מוכיר מרצבת מועלי נגרת, מביע צער בבאם לאחר עובדה נא „הגיעונו את הדבר בחודשיות ? ספור וקיבלנו הבטחות ללא כיפ אנו עדיין מקוחים חובבים מילוי הבטחותיו", אמר מר כהן.

הסכמים חדשים עם ספקינו בחו"ל

בעקבות עליית תעריפי המכס וההתייקרות הכללית הגענו להסכמים מיוחדים (זמניים) עם ספקינו בחו"ל. כתוצאה מכך

לא נעלה מחירים על חלק ממוצרינו עד 31.12.73

מלו הזדמנות זו ובקרו באולמי התצוגה של „וורדו אינטרנשיונל". התרשמו מהמבחר הגדול של רהיטי איכות סקנדינביים ומהשרות המיוחד.

VERDOU INTERNATIONAL

וורדו אינטרנשיונל

רחוב ז'בוטינסקי 22 רמת־גן
פתוח מ־9.00 בבוקר עד 9.00 בערב
יעוץ ע"י מעצבי פנים.

לפרטים ובדרים טל. במשרדנו 234748, תל־אביב

משרד התחבורה

יום השבתת רכב לפי בחירה

הוראות להדבקת התויות

1) הסר את נייר הציפוי.
2) הדבק את התוית על השמשה הקדמית, בצידה הפנימי מימין. לחץ היטב!
3) אל תסיר את הנייר הלבן בגב התוית!

חלוקת התויות

החל מיום ראשון, 9.12.73, בשעה 3.30 אחה"צ, בכל בתי הדואר בארץ.

רשות השידור
מרכז ההדרכה של רשות השידור
מבקש מהמועמדים שעברו בחינות בכתב

לקורס לכתבי חדשות ברדיו

להתקשר מיד בכתב או טלפונית למרכז ההדרכה ולהודיע על כתובת מדוייקת לקבלת התוצאות של בחינות הכניסה לקורס.

הכתובת: מרכז ההדרכה של רשות השידור, רחוב שרי ישראל, רוממה ירושלים, ת. ד. 7193, טלפון: 02—521111

ליקויים בחוק יחסי ממון בין בני־זוג

מאת יהודה מוריץ

חוק יחסי ממון בין בני זוג תשל"ג־1973 הוא בין האחרונים שנתקבל עליידי הכנסת השביעית, ואף על פי שהוכן במשך שנים ובעורת ד"ר דות מהמדים, הרי מספר הבעיות כ־הוא יצר עולה על זה שהוא פותר.

אם כי החוק בא לתולל הבפסה בכל הנוגע לזכויות רכוש בין בני זוג בבקרה של גרושין ופטירה, גר־שא שהיה עד עתה שטח המקר תחי־קתי והוסדר רק באמצעות פסיקת בתי־המשפט. הרי ליקויי החוק הינם כה רבים, שסוב יעשו חובות שיינש־או בעתיד. אם ישתמשו באופציה הניתנת בחוק, ויסירו את בעיות הרכוש שלהם עליידי הסכם פרטי כדי להימלט מתחולת הוראות החוק עליהם.

תחולת החוק מוגבלת לחתנות ש־ינשאו לאחר 1 בינואר 1974 ובכך ליקויו היסודי הראשון. מה טעם בייצירת חוק המסדיר את ענייני ה־ממון של חתנות נשואים חדשים, ד־משאיר ענייני ממון של חתנות, ה־נשואים כבר עתה ושיהיו את רוב החתנות הנשואים לעוד שנים רבות, בחלל תחיקתי ריק? אם אמנם זה־חוק בא לשלא תפקיד חשוב וחיד־ני, כה טעם שלא להחילו על כלל החתנות הנשואים?

הוראות המרכזיות של החוק מרר־כות בסעיפים 5 ו־6 המובאים ל־הלן:

5. (א) עם פקיעת הנישואין עקב גירושין או עקב מותו של בן זוג זכאי כל אחד מבני הזוג לחצאית שווים של כלל נכסי בני הזוג, למעט:

(1) נכסים שהיו להם ערב ה־נישואין או שקיבלו במתנה או בירושה בתקופת ה־נישואין;

(2) זכויות שעל פי דין אינן ניתנות להעברה;

(3) נכסים שבני הזוג הסכימו בכתב ששוים לא יאחן ביניהם;

(ב) בפקיעת נישואין עקב מותו של בן זוג, יבואו, לענין הזכות לאיזון משאבים, יורי־שיו במקומו.

סעיף 6 קובע, שעם פקיעת הני־שואין יש לשום את נכסי בני הזוג, תוך ניכוי חובותיהם, ובמידה שערך נכסי בן זוג אחד (נמו) עולה על זה של השני, מגיעה לשני מחצית ההפרש. לענין זה קובע סעיף 9, כי השובת שנכס מסויים רשום על שם אחד מבני הזוג או במצא ב־בעלותו או בחזקתו, אין בה כשום הוכחה שנכס זה לא נגלל בין הנכ־סים, ששוים יחולק בין בני הזוג עם פקיעת הנישואין.

הוראות החוק כופעלות למעשה רק במקרה של גירושין ופטירה; אין הוא מגביל את זכויות הקנין של הזוג בעת הנישואין ואין הוא מקנה לאחד מהם זכויות בנכסי השני או מטיל על האחד אחריות לחובות השני בעת שהנישואין עומדים ב־תוקפם. מעניין, שבעוד שהחוק מוביא בפירוש מן המשאבים המשותפים את הרכוש, שבא לבני הזוג לפני נישואיהם, הרי הזכות שהיו להם מלפני הנישואים לא ומצאו, בטעות בן החוקבון המשותף.

כשובאים לבחון את הוראות הכו־ללגיות של החוק, יש לזכור, שב־מקרי גירושין של חתנות יחודיים אין הבעל נושא בחובת מזונות גרר שוה, וזאת על פי דיני המשפחה — מזונות תשיים־1959.

מצב זה לא שונה עליידי הפרק החדש אשר עיקר תוכנו לגבי גרר־זה של השני, מגיעה לשני מחצית ההפרש. לענין זה קובע סעיף 9, כי השובת שנכס מסויים רשום על שם אחד מבני הזוג או במצא ב־בעלותו או בחזקתו, אין בה כשום הוכחה שנכס זה לא נגלל בין הנכ־סים, ששוים יחולק בין בני הזוג עם פקיעת הנישואין.

הוראות הפרק כופעלות למעשה רק במקרה של גירושין ופטירה; אין הוא מגביל את זכויות הקנין של הזוג בעת הנישואין ואין הוא מקנה לאחד מהם זכויות בנכסי השני או מטיל על האחד אחריות לחובות השני בעת שהנישואין עומדים ב־תוקפם. מעניין, שבעוד שהחוק מוביא בפירוש מן המשאבים המשותפים את הרכוש, שבא לבני הזוג לפני נישואיהם, הרי הזכות שהיו להם מלפני הנישואים לא ומצאו, בטעות בן החוקבון המשותף.

כשובאים לבחון את הוראות הכו־ללגיות של החוק, יש לזכור, שב־מקרי גירושין של חתנות יחודיים אין הבעל נושא בחובת מזונות גרר שוה, וזאת על פי דיני המשפחה — מזונות תשיים־1959.

מצב זה לא שונה עליידי הפרק החדש אשר עיקר תוכנו לגבי גרר־שוה, שהוא מעניק לה מחצית מ־שוויים של כלל נכסי בני הזוג. כפי שיוסבר להלן, השלום מזוהה המנגנים היה מזוהה בסעיפים רבים פתרון עדיף. איזון המשאבים לא יתן פרופה לכל אותן גרושות של־בעליהן הכנסה תדירית גבוהה, אך אין להם רכוש גיכר, וזה המצב ב־רוב המכריע של המקרים.

המשוקע לא ברח להבדיל בין גי־רושין באמצעות או ברצון הבעל לבין גירושין באשמה או ברצון האשה. יקרת, שאשה ניישאה לאדם שהגיע לרמש גדול מכח עבודה קשה וכש־הוא מגיע לרמש פרשים. רוב הימי־יתודים, ובהם ערבים אחדים. הבו העובדים הבתפקה במתן הבמומה

מר יעקב כהן, יוייר המועלקה ? ערבית של הסתדרות, ובירבי פן מוכיר מרצבת מועלי נגרת, מביע צער בבאם לאחר עובדה שהגיע ? „הגיעונו את הדבר בחודשיות ? ספור וקיבלנו הבטחות ללא כיפ אנו עדיין מקוחים חובבים מילוי הבטחותיו", אמר מר כהן.

ממשלת ליכוד־סיסמא בלתי אפשרית

גח"ל התנגדה ומתנגדת תמיד לכל יזמה מדינית.
באוגוסט 1970 קיבלה ממשלת ישראל את היוזמה האמריקנית להפסקת אש –
גח"ל התנגדה ופרקה את ממשלת הליכוד.

ב־22 באוקטובר 1973 נתקבלה ההחלטה על הפסקת האש –
וגח"ל התנגדה

ב־11 בנובמבר נתקבל הסכם ששת הסעיפים – (בעקבותיו התחילו השיחות בקילומטר ה־101, ותוצאותיו–שחרור שבויינו משבי מצרים).
וגח"ל התנגדה

מר בגין–על איזה בסיס אתה מציע ממשלת ליכוד?

על בסיס של "אף שעל"?
על בסיס של בידוד ושיתוק מדיני מוחלט?
על דחיית כל יזמה?
על אמירת "לא" והתנגדות מתמדת?
על התרחקות מארצות הברית?

מול דרך המובילה למבוי סתום
אנו מציעים דרך המובילה אל סכוי לשלום

תן מנדט לשלום תן כוח לביטחון

הצבע אמת המערך / מפלגת מפא"י הישראלית-מפא"ם

המצב הכאוב של קיסינג'ר

סבור שהסדר במזה"ת צריך להתקבל על שאר העולם

מאת ג'יימס ראסטון
The New York Times
מיוחד ל„הארץ"

וואשינגטון

מינייסטר החוץ של ארה"ב הנרי קיסינג'ר, ש"בנו מסמוהו נוס־פו במחנות הריכוז של הנאצים, מו־צא עתה את עצמו בבוצ הכאוב, כשעליו לנסות לשכנע את ישראל ואת יידיה באו"ם, שכל שלום סריקיבא בסוחה והיקום ולגלי ב־סיוטים כתוצים בבדיוגה של ירושלים.

קיסינג'ר קורא לבריתות ערב ל־הסיר את הדם הנפש שלהן כאשר ייפתחו שיחות השלום בגיבה ב־18 בדצמבר, ובינתיים הוא לוחץ על הקונגרס לאשר הקצבה 2.2 מיליארד דולר לנשק לישראל, אך הוא רז־אה שיבה לחצב ישרד לפני הבל־חמה האחרונה כשואה פושבאיליה לישראל ולכל האחרים.

בסלב ראשוני זה של השיחות, הוא נמנע מכל הבלגות ספציפיות. הוא אינו מביע כל עמדה אמרי־קאית רשמית על גבולות או על עתידם של ירושלים, רמת הגולן, שארם־א־שייך, או בכל אחת מה־שאלות המכריעות האחרות. הוא רק מבריר את הבעיה כפי שהוא רואה אותה, ומעלה את הנקודות הבאות בשיחותיו עם שני הצדדים ועם חבי־די הקונגרס:

הבידוד הפוליטי

1) מאז מלחמת יום כיפור חרס הנפש שהוה הבעיה לגמרי. לא ניתן לפתרה על ידי שיבה לספסר־קוו או למצוק ומחוות הבאבי.

2) הזרה לעבדות ה"6 באוקטובר אינה תואמת את האינטרסים הישר־ראלים. אבדות הישראלים היו אחד לכל 494 איש. ואילו אבדות הנצ־רים למרות שהיו כבדות בערבה, היו רק אחד לכל 6,000. הערבים מקבלים כלי נשק חדישים ומהיר־כים יותר ממוסקבה, לומדים עתה להשתמש בהם, והחללים בישראל את החתרון להילחם כל פעם בהזיה אחת מלבד.

3) בלי קשר לכמה שהגשה ארצות הברית, יתריף בדרגה הדיפלומטי של ישראל עד שיושג הסדר כולל. אירופה המערבית בעמדתה יחד ביפיבוהה הכלכלית כאשר בבסחר גז של ישראל. אפריקה המחורה כבר ניתקה את יחסיה עם ירושלים, ואין ודוב ארצות אסיה ילכו בעקי בתיות אם תימשך הקצבה הנוכחית. ללא שינוי מהותי, הימצא לבסוף ישראל בגיבוד דיפלומטי בין־לאומי, כשארצות הברית היא ידידהה ה־יחידה.

4) אופלו בארצות הברית לא יהיה כמעמדה של ישראל בבחן כל זמן שלא תשנה את כדיגיהנה. ואשינג־טון הפוחיבה להמשך בהחלטת מר־

מאת אליהו זהבי
כתב „הארץ" בסקרבינבה

קשנהאבן

ליאופולד פרשר, מי שהיה בשנות מלחמת העולם השניה רב־מרגלים סובייטי וכפעילם של סוכני־משטרה בריחבי אירופה הכבושה, יושב כיום בחדר במלון בקופנהגן. כאוכל של קרוב ל־4 שנים לקבלה היתר יציאה מפולין הוכחר בהצלחה. אף כי יצא בגמו ולא הוחר לו ליטול עמו את הארכיון שאסף, זכורים לו פרטים ופרטי־פרטים מיסי המלחמה.

שיחה עם פרשר פעיה להיכשך שעמו. בפגישה ראשונה עמו ניסיתי להבחיר את הקווים המקבילים בין הפעולה הישראלית בהערכת הידע ה־מודיעני שקדם למלחמת יום הכפר־רים, לבין מעמדו הידועה של סמר־לין, שלא נתן אמון באזהרות, כי הי־טלר פיצר לפתח בהנקפה.

„כיצד ידעת וכיצד הבנת למסקנה, כי היטלר יתקוף את בריתו המפוצחת באיזה האריך הועברו האזהרות ל־מסקבה? מדוע לא נתן סטאלין אמון בידיעות אלו? הגם חוסר ה־כתנות הסוביטית ב־22 ליוני 1941, הייתה מעוה (בלשון ישראלית: מחד־דל) של המודיעין הצבאי הסוביטי, או מעמדו של הדרג המדיני, קרי: סטאלין."

משיב פרשר: „רשת מודיעין אין בנים חוך יום, ולא כאשר פרצה מלחמת העולם השניה החלה בריתהים לבנות רשת של סוכני בין במשרב אירופה. שנים לפני המלחמה, בחודר לת 1936, נשלחתי לצרפת ולבלגיה כמטרה להקים רשת בין סוביטיות ידועי כיתרי, כי האיבה בין היח־דות להיטלר איבה חעמדת הדלפת, ושאיפת זקוקה להאמצות אידיאולוגיות. מסבע הדברים הוי ראשי הפעולות ב־רשת הרבות „הנאמנות הארומה" יהו־דים. הוי לבו אפילו חברי „הגלוקי" שפעלו בברלין בעצומה של המלחמ־מה (1942).

ייסוחתי הבדות שיחוק ומקחתי בקניה הבכירה. כיתוי זה הוה — לאחר ש־פרצה המלחמה — כיסוי מוצלח לק־בלת רשות הנוגה הוחשית בין גבר־לות אירופה. מדיע זרם אלי מסמות מקורות. בראשית מאי 1941 לא הוה בגמו ולא הוחר לו ליטול עמו את הארכיון שאסף, זכורים לו פרטים ופרטי־פרטים מיסי המלחמה.

שיחה עם פרשר פעיה להיכשך שעמו. בפגישה ראשונה עמו ניסיתי להבחיר את הקווים המקבילים בין הפעולה הישראלית בהערכת הידע ה־מודיעני שקדם למלחמת יום הכפר־רים, לבין מעמדו הידועה של סמר־לין, שלא נתן אמון באזהרות, כי הי־טלר פיצר לפתח בהנקפה.

„כיצד ידעת וכיצד הבנת למסקנה, כי היטלר יתקוף את בריתו המפוצחת באיזה האריך הועברו האזהרות ל־מסקבה? מדוע לא נתן סטאלין אמון בידיעות אלו? הגם חוסר ה־כתנות הסוביטית ב־22 ליוני 1941, הייתה מעוה (בלשון ישראלית: מחד־דל) של המודיעין הצבאי הסוביטי, או מעמדו של הדרג המדיני, קרי: סטאלין."

משיב פרשר: „רשת מודיעין אין בנים חוך יום, ולא כאשר פרצה מלחמת העולם השניה החלה בריתהים לבנות רשת של סוכני בין במשרב אירופה. שנים לפני המלחמה, בחודר לת 1936, נשלחתי לצרפת ולבלגיה כמטרה להקים רשת בין סוביטיות ידועי כיתרי, כי האיבה בין היח־דות להיטלר איבה חעמדת הדלפת, ושאיפת זקוקה להאמצות אידיאולוגיות. מסבע הדברים הוי ראשי הפעולות ב־רשת הרבות „הנאמנות הארומה" יהו־דים. הוי לבו אפילו חברי „הגלוקי" שפעלו בברלין בעצומה של המלחמ־מה (1942).

ייסוחתי הבדות שיחוק ומקחתי בקניה הבכירה. כיתוי זה הוה — לאחר ש־פרצה המלחמה — כיסוי מוצלח לק־בלת רשות הנוגה הוחשית בין גבר־לות אירופה. מדיע זרם אלי מסמות מקורות. בראשית מאי 1941 לא הוה בגמו ולא הוחר לו ליטול עמו את הארכיון שאסף, זכורים לו פרטים ופרטי־פרטים מיסי המלחמה.

שיחה עם פרשר פעיה להיכשך שעמו. בפגישה ראשונה עמו ניסיתי להבחיר את הקווים המקבילים בין הפעולה הישראלית בהערכת הידע ה־מודיעני שקדם למלחמת יום הכפר־רים, לבין מעמדו הידועה של סמר־לין, שלא נתן אמון באזהרות, כי הי־טלר פיצר לפתח בהנקפה.

„כיצד ידעת וכיצד הבנת למסקנה, כי היטלר יתקוף את בריתו המפוצחת באיזה האריך הועברו האזהרות ל־מסקבה? מדוע לא נתן סטאלין אמון בידיעות אלו? הגם חוסר ה־כתנות הסוביטית ב־22 ליוני 1941, הייתה מעוה (בלשון ישראלית: מחד־דל) של המודיעין הצבאי הסוביטי, או מעמדו של הדרג המדיני, קרי: סטאלין."

משיב פרשר: „רשת מודיעין אין בנים חוך יום, ולא כאשר פרצה מלחמת העולם השניה החלה בריתהים לבנות רשת של סוכני בין במשרב אירופה. שנים לפני המלחמה, בחודר לת 1936, נשלחתי לצרפת ולבלגיה כמטרה להקים רשת בין סוביטיות ידועי כיתרי, כי האיבה בין היח־דות להיטלר איבה חעמדת הדלפת,

טרפר בשיחה עם סופר הארץ

שורשי טעות ההערכה של סטאלין

לחץ פוליטי על בריתות המזרח. מס־רות ושיטלר, כבר סטאלין, להגיע ל־הישגים מדיניים תוך נפגוף חרבות, אך ללא פחדה ממשית לפתח במיח־קפה. מה רצתה גרמניה כבריתים? למיקחה פוליטי עמדו באותה עת בעיות הבאלקן ובעיית המדינות ה־באלטיות. היטלר רצה לקבל יד־חופ־שית להשפעה בכל מדינות הבלקן, כולל אלה הגובלות בבריתים. כמו כן רצה להרחיב את תחום ההשפעה במדינות הבאלטיות. אלה שהיים מה־בעיות הפוליטיות אשר סטאלין חשב, כי יוכל להתמקח עליהן עם היטלר ליד שולחן הדיונים.

מאידך יודע סטאלין עד כמה זקו־קה גרמניה לאספקה הבריתית שהו־סיפה להיטלה לגרמניה כמש עד ה־22 ביוני: נפט, נפט, נפט... הנפט הסוביטי זיהה ערך חיוני להנעת מכונת המלחמה הגרמנית. סטאלין לא האמין, כי היטלר יסכן עורף זה. בריתים סיפקה לגרמניה — למרות הכמהות הכבל של תושבי בריתים עצמה — דגנים להזנת בעלי־חיים ותיפה הישפון לאפיית לחם. כמו כן נזקק הצבא הגרמני לכאות פרטים אחרים של חומר־גלם בסיסים אר־תם קיבלו ביד רחבה בריתים.

סטאלין חשש, כי היטלר מנסה לזרבן את הצבא האדום לתגובה אליבה שהשמש לו, להיטלר, עילה למתקפה. המפקדים והמקוביים בגבול הסוביטי־גרמני מסרו כדי יום על מאות תפיות של סוסוי הנפיה גר־מניים לשטח הסוביטי. סטאלין הניב בחיסור חמור על ייחוס ממוסי הצ־פיה אלו.

שבועיים לפני ה־22 ליוני פרסמה סוכנות הידיעות הרשמית שהיתה אי־הבנות בין גרמניה לבריתים. מגרות שמרעות אלה להרחיב פלחמה בין בצ־לות הבריתה גרמניה ובריתים. סאלים הרחבה, כי קיימות בעיות משניות, אשר ותוכלנה להיפתר בדרך של מרים ותבבה חדדיה.

מבדק זה של סאלים פורסם בבל שתרגי בריתים. מסרתו הוחה להר־גיע את הצבאלטיה, ול„אותתי" לעיס־לר על גמנותו של סטאלין לוויתור רים מדיגיים. כאשר בא בוקר ה־22 ליוני 1941, ויהה המלחמה, בבחיתת הלם לאוכלוסיה שלא הוכנה הכנה נפשית לקראתה.

„המש שעות לפני פרוץ הקרבות — אחר טרפר — בקשתי ראיון דחוף עם סוסלר־פארוב, הנספח הצבאי ה־סוביטי בריתים (ממשלת הגבול פנן). אמרתי לו: „מחר בבוקר תר־קף היטלר!..." סוסלר־פארוב הביט בי במבט מלגלג והשיב — „אל הד־בר שטויות ז'".

כאשר פרצה המלחמה מצאה את הצבא האדום בלתי־מוכן לקרבה. שמוה על הקוקע הצבא הגרמני יוקב מאות קילומטרים ללא הגבהות של מכב.

הגנרלים הסוביטיים שהיו מופק־דים על הגנת הזזיה (מיגנק, בריסט־ליטובסק וכו') הצליחו לעצר, הר־עמדו למשפט צבאי הגרו בשל „הפ־קרת הזזיה". „ארבנגות פרשעתי וכו'. „אלמלי נהרג ריכרד ורנג, אמרתי לו פרפ, וזיה שב לבריתים לאחר הגם המלחמה, היה גורלו בריוק כשלי: מאסר בסיביר. למזלו מת.

לפני שלושים שנה זיה טרפר מצאי לפני ולעגים ברשת הבריון הסוביי־טית. לשאלתי, כיצד לדעתו פרעלים הדים הסוביטיים בישראל, הוא משיב לי: „הל שיגיע מבריע. אין ספק כי הסובייטים והדיבר סוכנים לישראל, אם בין אלפי הפולים הבאים מדי חודש לישראל, או אנשים הנמכים בקו המפלגתי של מסקבה והיושבים הם שנים רבות בישראל. אולם כיום אין סוכן הבין הייב להקריש את הכנו לאיסוף הכר צבאי. פרשה זו שייכת לעבר. כיום — ללא מוכנים — יודעת בריתים בדיוק את מקומו וכמותו של כל ציור צבאי. מלאכה זו עושים הלוויינים. תעקידם הביקרי של הסוכנים לתת דיווחים פוליטיים על הלך־הרוח באוכלוסיה, על דעות מנהיגי המפלגות, מחשבות המנהגות לעצמן בימוי באמיקי הפגנות ושאר כלי הנקשרות. זה הוכר המודיעיני הדיוד אותו אין הלוחין יכול להצביר למסקבה.

כאשר איש הדשוד בעיניך כסוכן סוביטי מגיע אותך לשיחה פרטית על כוס קפה, תוכל בטוח כי לא ישי־אל אותך שאלות בעלות אופי צבאי. כל שאלותיו המרכזות בשיחת הל־כי־רוחת ומחשבות פוליטיות של מנ־היגי הצבור. הצגת מתוך הבחה נמ־נה, כי אם הפעלה הנסק הצבאי, ר־מערות המלחמה לא קובעים בישראל קציני הצבא, כי אם ראשי המפל־גות שזכו לתפוס מקום ליד שולחן הממשלה.

אשר למדיניותה של בריתים במי־רד הדיכון, מסבר טרפר, כי לבריתים ענין חיוני בקיומה של ישראל משום שזו מהוה את הגרם המקיק את מדינות ערב לעורה הסוביטיות. וכל עוד תהוה ישראל איום בפרגנה על מדינות ערב, ישרת איום זה את האינטרסים הסוביטיים. בריתים משתוקה משתוק כפל במארה־הדיכון, היתר עליית יהודים אינו אלא הזכות בלתם לעין למשתוק הפוליטי הזר־ביטי.

יאכזר מתמיכת הפולם אם ישובשו בדים הנפש כדי לשבש את כלכלתן של ארצות הדשיתיות מתקדמות.

אך קיסינג'ר מבקש ממשלת ישר־ראל לא רק לגיע להסדר שיהיה הגיתני ומהון, אלא גם שהסדר ייר־אה כזה בעיני שאר העולם. בעיקר הוא מעניין בישראל ובתמכיה ב־ארצות הברית לא להשתמש בכוחם הצפלישי בקטיטול הזיל, כדי להגן על קווי מדינות שאין כל סיכוים כי יתקבלו על ידי ארצות ערב אי יכו לתביכת דעה־הקהל.

במצב הדברים הנוכחי בחשבים כאשכים העיקריים בשיבשים הגב־רים ממחסר הנפש, הארצות מיגיע הת הנפש, חברות הנפש הנדלות ב־מולם שצבכמו את הייצור, ניתן של דענון לא הוה הרוחה הנקי מטפיק, ומשלה ארצות הברית שהפגיעה קר־צר־ראות.

אך כל זה עלול להשתנות אם מד־וה ישראל לא רק את הבעוה הי־עות השלום של מדינות ערב, אלא את הבר־עות המלום של ארצות הברית, שבר־אמן. כללי הן הוראות את קווי הזר־לות מעצמת הבמתון, הקוראת לישר־ראל לוותר ויתורים שכמולם לא היתה מוכנה להסכים להם בעבר.

קיסינג'ר מסכים שכל זה הוא בוחן מראמסי הגדם־הלם לישראל. אך הוא מעלה נקודה עליה מר־בים לשוחח כאן, עד כה רק ב־אופן פרטי: שוו בדמיתבם מה יק־רה בעולם במצב של אבטלה המר־בית זמבוקה כלכלית הבוגרת, שבהם ניתן יהיה להאשים את נוקאותה של ישראל.

„צחון מוחלט ל- AUDI 100"

כך מכתיר במאמר הרכב הגרמני המודע Auto Zeitung את סיכום דו"ח המבחן ההשוואתי המפורט שערך עבור קוראיו (חוברת מס' 17—18). במבחן מקיף זה בבחנו והשוו 6 דגמים השייכים לקבוצות מחירים דומה, בגרמניה:

Audi 100 LS	—	12,100	מרקים גרמניים
פיגו 504	—	11,825	" "
פורד קונסול	—	11,692	" "
אופל רקורד 1900 L	—	11,608	" "
חלקסוואגן K 70	—	11,565	" "
פיאט 132 1800 מפשל	—	10,600	" "

						פרטים
1.Audi100LS	81	90	71	76	67	385
2.OpelRekordP900L	70	82	71	77	68	368
3.FordConsulL	71	80	72	71	62	356
4.VWK70LS	73	77	65	73	67	355
5.Peugeot504GL	66	68	73	78	53	338
6.Fiat132 1800Special	63	65	60	55	57	300

תוצאות ההשוואה משקפות עדיפות בולטת של ה־Audi 100 LS על פני כל כאר המשתתפות. אז בלשון המבחן: "ה־Audi 100 LS מעניקה יותר כסנית בהשוואה למחיר". תוצאות המבחן המפורט מוכיחות שוב, מעל לכל ספק את עליונותה המחלטת כל ה־Audi 100 על מכוניות אירופאיות מאותה קבוצת מחיר.

מתוך ה־Auto Zeitung שבתוך כבר מכוניות רבות, מתמקל כן התוצאות ואומר: "...מקרה עדיר הוא במבחן השוואתי הנערך ע"י Auto Zeitung שמכוניות זוכה בנצחון כה מוחץ כפי שעשתה זאת ה־Audi 100 LS.

* ניתן להזמין רכבי Audi 100 עם:
— מיזגן אויר מקודי
— הגה כח
* מחיר רכבי Audi 100 מחל מ־44,805 ליר
מחיר Audi 100 LS אוטומטית — 53,020 ליר

AUDI NSU
עדיפות באמצעות הטכניקה

Dimplex
MADE IN ENGLAND

כמה חום אפשר לקנות ב־18 ל"י?

(עפ"י צריכת ממוצעת של 7 שעות חימום ליום)

בתנור נפט רגיל — כ־18 ימי חימום
בתנור חשמלי רגיל 2 קילוווט (כמו איטרא ללא טרמוסטט) — כ־10 ימי חימום
בתנורי דימפלקס 2 קילוווט — כ־20 ימי חימום

תנורי דימפלקס מצוידים בטרמוסטט האלקטרוני הבלעדי החוסך בצריכת חשמל עד 50% ומווסת את החום לדרגה הרצויה לך.

צרכן ממוצע מחמם את ביתו משך כ־20 יום בחודש, כלומר: תנור דימפלקס K 2 מחמם עבורך חודש שלם תמורת כ־18 ל"י בלבד*

תנורי דימפלקס K 2 מחממים ... את כל עונת החורף תמורת כ־54 ל"י בלבד*

* מבוסס על העריף החשמל החדש.
שנתיים אחריות + 8 שנים בטוח.

דימפלקס מחמם בשביל את החורף!

ת.ש. קולטון בע"מ
שוכנים ושיווק

שביל המפעל 3 ◦ קרית-המלאכה ◦ ת"א

משרד החינוך והתרבות

לכל תלמידי המוסדות להכשרת מורים המגויסים

המחלקה להכשרת עובדי הוראה במשרד החינוך והתרבות מודיעה לכל תלמידי המוסדות להכשרת מורים המגויסים, כי יוכרו לימודיהם בסמינרים בכל הקופת גיוסם וכי ייעשו סידורים מיוחדים להשלמת לימודיהם.

אנו מבקשים, כי כל התלמידים המגויסים יעמדו בקשרי הכתובת עם המוס־דות שלהם.

אנו מאחלים רפואה שלמה והחלמה מהירה לכל פצועינו.

המכון לפריון העבודה והייצור
מרכז ההדרכה
אזור תל אביב והמרכז

מודיע על המשך ההרשמה לקורס:

מיועד: למנהלי כוח-אדם ולעובדים בכירים במחלקות כוח-אדם.

מחקדם לניהול כח־אדם

פרטים והרשמה:
המכון לפריון העבודה והייצור רח' סולד 4, ת"א.
טל. 253131 שלוחה 324.

לעולים בעורי מס!
תאריך אחרון לקבלת הזמנות:
15 בדצמבר 1973 ועד בכלל.

SONY®

בואו לראות, לשמוע ולחוש מוסיקה!

הדגמה בסטודיו שבאולמי התצוגה: ישפאר בע"מ, מגדל שלום, ת"א, אחד העם 9, טל. 52431-2

هكذا من الأصل

לעונת החורף
מבחר גדול
של בגדי
תשלובת
פולגת
בגיר · אזמן · LEE
בחנויות
אזמן
תל־אביב, רח׳ אלנבי 100
ירושלים, דרך יפו 42
חיפה, רח׳ הרצל 18

כלכלה ועסקים

ירידה בריבית — בעיסקות בטוחות

כ־20% לעומת כ־24% לפני כשבועיים

מאת מרדכי צבי,
סופר „הארץ" לענייני כלכלה

שערי הריבית המסחרית נכ־צאים באמרוכה בירידה, בבירחד באותן עיסקות הנעלות בערבות בנקאית: עתה מלכנים המלוים כספים להסתפק בריבית של 20% — 20.5% לעומת 23% — 24% עד לפני כשבועיים. לעומת זאת נשארה בבחנת הריבית בעיסקות הקשורות בבטחונות פחות אטרק־טיבלים.

מאז המלחמה ונטש הדגש בעוסי־קי המימון מבחיר הכסף — לטיב הבטחונות. הדבר אירע בגלל ה־תופעה המורחבת של המרי־שבורות המאות בעקבות מתן האשראות הנוקים לדחות המלווי הבטייחים. בגלל הבגמה להנדיף בטחונות מר־בים, ירדה גם הריבית הראמונה שהבנקים נובים מלקוחותיהם בבס־גרת קו האשראי הרגיל (האובר־לגן). ריבית זו נעה עתה בין 17% ל־19% לעומת 18% ל־21% מהם לכן. לעומת זאת, בבמין שמרה מוסיפים בנקים רבים לדרוש גם כיום עד 24%.

חוני הבנקים מציינים שהירידה בשערי הריבית אירעה תוך כדי ביקוש גדל לאשראי. בשבועה ה־אחרונים נוצרו בבנקים עודפי גזר לזה ניכרים המבנק יכלו להענות ברצון ולכן, דרישה, לרבות רכישת מלוות פתוח לשם. סטקולציה קצרה מחה. בימים האחרונים טורגש לחץ מסויים של הבנקים ובראה, כי מב־כה זו תלך ותגבר לקראת סוף זה־שנה.

עם זאת כמיתים הוגים פינאנסיים שהגילות במשק הולכה ומדלה. מאז פרוץ המלחמה הוגרכו למשק כ־900 מיליון ל״י, כמחצית, על ידי בנק ישראל במיסרין המאר של ידי האוצר. לפי שעה אין המגמה סטטיסטית לגבי המגמות במשק כ־מום הנדר נתונים רשמיים, שפרי־טוכם הופסק עם פרוץ המלחמה. גם לא נגבשה עדיין מדיניות ברור־רה כגבד האוצר לגבי היקף המשי־מיות פתוח לשם. סטקולציה קצרה מחה. בימים האחרונים טורגש לחץ מסויים של הבנקים ובראה, כי מב־כה זו תלך ותגבר לקראת סוף זה־שנה.

עם זאת כמיתים הוגים פינאנסיים שהגילות במשק הולכה ומדלה. מאז פרוץ המלחמה הוגרכו למשק כ־900 מיליון ל״י, כמחצית, על ידי בנק ישראל במיסרין המאר של ידי האוצר. לפי שעה אין המגמה סטטיסטית לגבי המגמות במשק כ־מום הנדר נתונים רשמיים, שפרי־

שיאים במחירי כסף, סוכר וגומי

בשוק השחורות

מאת אלעזר לוין

הבחרות מחירים חריפות, לרוב כלפי מעלה, היו במבת האחרון ב־בורסת המחירות בלונדון. בגמה של מיבחרים רוחיים, בהקלה בביקושים ערים, כך שבסיכום כללי נמשכו עליות, לפחים ניכרות מאד, בבחי־רים.

נחושת: כמבלית אחיב הודיעה, כי תחיר הטלאת מחירי הנחושת, ומאיחד בגרת הכגמה בקונגרס ל־תחיר מבירת נחושת מהמלאי ה־איכרכני באירופה. המחיר בלונדון ירד השבת ב־18 ל״ש ל־1047 ל״ש לטונה.

מיל: המחיר קפץ ב־195 ל״ש לטונה לשיא חדש של 2915 ל״ש לטונה, לאחר שמחירים במלוים עלו לשיא — אפילו מעל המחירים במלוים עוריאה.

אבץ: המחיר ירד ב־130 ל״ש, ל־717 ל״ש לטונה, כאשר הגורמים לכך חם מיבוש רוחיים והדעתה של ממשלת־ארה״ב לי תכים לבכבד אבץ מהמלאי.

הב: הביקוש לזהב גבר גוכח תולמות המבבעות האירופיים. מחירו עלה השבת ב־5.75 דולר לאונקיה, עד 107.25 דולר לאונקיה.

כסף: בבקביל לזהב, עלה מחיר הכסף לשיא־כל־הכמנים חדש, 131.7 סנט לאונקיה, עלייה של 7 סנט הדך שבוע.

סוכר: מחירו הגיע אף הוא ל־שיא־של־כל־הזמנים חדש — 119 ל״ש לטונה, עליה של 6.5 ל״ש במשך השבוע. אחת הסיבות לעליית המחיר היתה שמועה — שהוכחשה לאחר מכן — כי מיפן מתכננים קי־צוב גסוכר בשל המחסור הגדול ומחמיר.

גומי: המחיר עלה ב־6.5 סנט ל־35 סנט לקילו. הבחרכה היא, כי המחסור בחלק יצוד מחסור בגומי סינתטי (המשמש מדלק) הביקוש ל־גומי יבעל, מחיר מה גבוה לא גרשם זה יהיר בעשרים, שנה, מאז יסי מלחמת קוריאה.

קקאו: נמשכת ההראוששות, ר־המחיר עלה ב־49 ל״ש ל־568 ל״ש לטונה, ביתות נוכח שמועות על קי־צוץ מיבול הגאני שיעמוד לבכירה.

קפה: המחיר עלה בכ־14 ל״ש ל־513 ל״ש לטונה.

מחמה: ההאוששות ניכרת, לאחר הירידה בשבועות האחרונים. השבוע עלה המחיר ב־2.7 סנט, ל־81.1 סנט לפאונד.

בבורסות ניו־יורק

שרוה „הארץ"

שבוע תהפוכות

שבוע של מסחר מלא תהפוכות ו־ר־ינים קיצוניים במגבות המוק עבר על בורסת ניו־יורק. הגיעים המוחי מורה על עליה של 15.80 נקודות ב־כדד הראו ביגוס לשמת סוף השבוע הקרב. אך רבים מאבחי הלסטרים סבורים, כי המוק עדיין צפוי לדמה ים וכרובה תוכר הדאי על פני הגורמים הרהשים בדרך כלל כיצוד בים.

ביום ד׳ שעבר היה נדמה לאנשי הלסטרים, כי הם קרובים להתמוד־מות כללית. ביום זה נפרץ מחסום ה־800 כלפי מטה וכדד הראו ביגוס ירד לרמה של 788.31. הנמוכה ביו־תר מאז נבמבר 1970. לבעשה ירד המוק כ־200 נקודות כן הגיע שהר־מ לשני כחודש בלבד. האחאוששות בבעבר הדולר בחדשים האחרונים תחזירה את האיטון גם בבורסות ה־אמריקאיות והיה נדמה שטוב צפויה הקופה ארוכה של גיאות.

מעבר הדלק תרם לא מעט להידרש תוכר האיטון והעצבות בקרב המש־קיעים. אולם לקראת סוף השבוע בא כיפוה מוצר בדמה: הון יד כיים עלה הבוד ב־50 נקודות ושיפר בעיקר את מעמדן של מניות כמעלי התעשיה הגדולים, אלה המייצגים למעשה את אמריקה כמושג של מעצ־מה הבמייתית.

השאלה המרחפת גם כיום בחל־סטריט היא: כה הלאה. בבחיכה מכנית נוסים רבים, לצפות לחידוש הירידות ורואים בעליות סוף השבוע מקום הנובה מכנית, שנגרמה עקב הירידות המריאות כדי בראשית ה־שבוע מעבר. עדיין מרחפת על ה־מוק איכות המחלכות מפרקת ומבר־גיים, ליתר דיוק מה מתרחש מכיב הבית הלבן, המספק חדשות לבקרים מוגרות. מדאיגות מנקודת ראות ה־בורסות.

לעומת זאת נוסים אנליסטים אח־רים לראות בוולסטריט מקור משיכה מיקרי להשקעות בעתיד, נוסח הדולי־שה הפוקדת עתה את אירופה.

בשוקי ההון והכספים

מאת מרדכי צבי

בביקוש לדולרים נתיד גבר אחמול ושעדם הוסיף לטפס. ביקוש בסך 206,000 דולר הפלה שערו של ה־נתיד בשלוש אגורות ל־4.42 ל״י, תוך מחזור בסך 157,000 דולרים. בשוק המחאר התבהל מסחר עד ובין המחזורים נקשרו עסקות בשער ממר־צע של 4.89 ל״י. המחב נמוך לפי 16,400 ל״י הקיב, מחיר הנופל מזה שבבורסות הכספים בחו״ל. המחזורים מצגר כי המיצע לחזב בשוק המקומי מקורן בגורמים מן השטחים, בגלל שפל בענף התבשיטים.

בשוק אגרות הזוב התבהל המסחר בבמבמה מעורבת. הפלשה הורגשת ב־מבנ צמרי המדד. לעומת זאת היו ביקושים בבמחרי הדולר. המחזור ה־יומי הסתכם ב־5.8 מיליון ל״י, מזה 2.44 מיליון ל״י מלוות פתוח, 528 אלף ל״י מלוות בחזון 68 ו־875 בס־תון 69.

מדד שערי המניות בבורסה התל־אביבית

100 = 31.3.67

	10.12.73	9.12.73
מדד כללי	243.96	242.29
בנקים וביטוח	208.22	207.35
מזה: בנקים		
מסחריים	232.00	230.80
בנקים למשכנ׳	210.61	210.99
מחזות מימון		
עצמיים	186.91	185.89
חברות להשקעה	199.54	197.84
תעשיה	381.60	379.36
מסחר ושירותים	330.22	324.86
מקרקעין		
ביני ומתוח	200.15	198.44

שערי ניירות ערך בבורסה התל־אביבית

10.12.1973

מניות	פתיחה שינוי	פתיחה שינוי
בנקים מסחריים והחברות לאחזקות בנקאיות		
אי מ׳ הי׳ (כ)	225	
אי.די.בי. בכ׳	197	−1.0
אי.די.בי. ר״ב (כ)	143	−1.0
אי.די.בי. כ׳ (כ)	225	
אגוד (ש)	285	
צי׳ בריטי ר״מ (כ)	319.5	
צי׳ בריטי (ס)	292	
דיסקונט צ׳ (כ)	440	+8.0
מזרחי (כ)	140	+2.5
פועלים ר״מ (כ)	320	
פועלים (כ)	317	
בינ׳ (כ)	255	+3.5
כלל חדרות (60%) (כ)	253	+3.5
בנקים למסחר והאוצר		
אשראי׳ (כ)	208	+1.0
כרמל (כ)	117	
מסחרי בנין	226	
פר׳ בינלאומי (כ)	256	−4.0
לכון בכ׳	140	+1.5
מפאת בכ׳	205	
נפחות ר״מ	302	
מחברה מאגן מעמיים		
שלמון	101	+2.0
אוצר להמיה	188	+2.0
חילואה	74	
פר׳ חעשיה בכ׳	69	−0.5
ביטוח		
הכשה	185	+2.5
סהר	197	
צור	160	
אריה	200	+5.5
מסחר ושרותים		
בית הרכב	65.5	
דלק (כ)	143	+2.0
דלק (ב)	153	+8.0
קרור 1	213	
קרור 10	158.5	+2.0
הכבל	56	+3.0
פפנות	167.5	
מקרקעין, בינוי, פיתוח והרחבה		
אזורים	178	−4.0
אמריקה 1	309	
אמריקה 10	269	−4.0
מכרי׳ חיפוב ב׳	168	+5.0
מכרי׳ חיפוב ב׳	166	+3.0
סולל בונה מ׳	139	
בבים	195	+2.0
רמת־גן	112	
ישרס	142.5	+2.5
מהדרין	193.5	+0.5
מפעלי הדר	84.5	
כ״קיבוצים	139.5	+1.5
נאות אביב	64	+1.5
פרי אור	164	
רסקו כפ׳	82	+3.5
רסקו רמ׳	82.5	+1.0
תעשיה		
אלומה	550	−10.0
אלקו 1	117.5	−0.5
אלקו 2.5	108.5	+1.5
אלקטרה 1	227	
אלקטרה 5	199	+2.0
ארגמן כפ׳	284	
ארגמן (כ)	284	
אתא ב׳	117.5	+1.0
אתא ג׳	116.5	
דנקנר	330	+8.0
כבלים	170.5	
כבא (כ)	951	
כריקלים	52.5	
לי אפטסין	57.5	
מגלר	179	
מבוקה (כ)	97.5	+3.0
מפעלים 10	92.5	
נ״ר הרמה	267	−2.0
עמים	201	−2.0
נורהה	295	
עדה	85	
הבן	130	+4.0
הכל	228	+5.0
עלית	278	+3.0
פולגת	222	+1.0
שאר החברות		
אלגר (כ)	77	+2.0
אלרן (כ)	157.5	+5.0
כרמית	192	−4.0
פועלים הכל׳	226	
עז	86.5	+1.0
חלמבן 1	134.5	
מלפכה 10 (כ)	90.5	+1.5
אמנה	114	+1.5
דיסקונט חסק. (כ)	213	+4.5
כוחרי הכל.	103	
כלל הסק.	174	+3.5
פרידן	100.5	+0.5
חכורה	78.5	
יהוא הסק.	60	+1.0
כור	154	+4.0
כלל הסק.	181.5	−1.5
כלל הפטיות	180	
עזן	175	−1.0
מבים	58	
נפט		
נפטא	55.5	−1.5
ליידות (כ)	112.5	
לפידות (כ)	144	
אגרות חוב להבורה		
אי.די.בי. ע.ב.	80.5	+0.5
אגוד ע.ר.	93	+1.0
כלל ע.ר.	124.5	+1.0
כלל ע.ר.	100	+2.0
פועלים ע.ר.	100.5	
אוטוקאפי אגיח	91	+2.0
מפות. אגיח	100	
מז. מסכי אגיח	110	+1.5
מז. בינל. אגיח	90	
אוצר להבשה אגיח	85	+0.5
חבי׳ חיסכון אגיח	83.5	−0.5
יקמרר אגיח	100.5	
כרמן אגיח	100	
אמא אגיח	84.5	+1.5
דיס. הסק. אגיח	98.5	
דיסק. הסק. אגיח	83	+1.0
מזרחי הסק. אגיח	93.5	
כלל הסק. אגיח	83.5	+0.5
כלל הפטיות	100	
דלק אגיח	81	+0.5
צלול אגיח	82	+1.5
פועלים הסק. אגיח	100	
כמיות הבטחה בבמבע תרין		
אוביקו א׳ (כ)	84	
אוביקו (ב)	74	
מ׳ מ׳ הבטחה (כ)	205	
מ׳ מ׳ הבטחה ג׳ (כ)	174	+1.0
מ׳ מ׳ הבטחה בב (כ)	106.5	
מ׳ מ׳ הבטחה בב 1 (כ)	105.5	+0.5

אגרות חוב

אגרות חוב	פתיחה שינוי
אגרות לדולר	
5% ווגנר ים המלח (כ)	221
5% אבית ים המלח (כ)	133.5 +0.5
6% הכבל הכימה ב׳ (כ)	135.6
הולילים 5	134.7
הולילים 6	139 −0.5
הולילים 7	141 +2.3
הולילים 8	108.2
הולילים 9	108.2 +3.0
הולילים 10	107
הולילים 11	108 −0.1
הולילים 13	106.8 +1.3
הולילים 14	106
הולילים 15	109
הולילים 16	109.4 +0.2
הולילים 17	107
הולילים 18	111.2
הולילים 19	108.4 −0.3
אגרות חוב לדולר, קרן ריבית	
מלוה ממחון 1968	
סדרה א׳	113.5 −1.0
סדרה ב׳	165 +0.5
סדרה ג׳א	162.5
מלוה מבחרון 1969	
סדרה א׳	204 −0.2
סדרה ב׳	196.3 −0.4
סדרה ג׳א	195.4 +0.8
מלוה קליטה 1962	
אינדקס 132.6	205
מלוה קליטה 1963	
אינדקס 132.6	204
מלוה קליטה 1964	
אינדקס 138.5	221 +1.0
מלוה קליטה 1965	
אינדקס 110.1	246.6 −0.3
מלוה קליטה 1966	
אינדקס 118.7	205.9 −0.5
מלוה קליטה 1967	
אינדקס 118.7	197.7 −1.3

ס מ מ ח ריש — רגילות מסמרות ב׳ — בכיר ב׳ ג׳ — מניה ל׳ ד׳ —
מניה ל׳ (ס) — מ׳ מכ׳ (מ) מוכיח מלוי מסמכות — מניות רגילות
● — מוכרים מלבה ● מניות מלבד

שערי מטבע חוץ בין בנקאיים (Interbank)

אתמול 10.12.1973 מאריאה (בגיה)

מטבעות מדיניות (Spot)		
2.3155/2.3160	$ אחיה	לין $ אנגלה
2.6445/2.6460	מרקים גרמניים	ל״ל $ אחיה
2.8075/2.8100	פלורינים הולנדיים	״
3.1845/3.1865	פרנקים שוויצריים	״
40.20/40.25	פרנקים בלגיים	״
4.5400/4.5450	פרנקים צרפתיים	״
610.00/611.00	לירות איטליקיות	״
279.90/280.05	יינים יפניים	״

מטבעות מאוחרות (Forward)				
1 חד׳:	2.3041/2.3052	3.1875/3.1915 $/£	2.6490/2.6530 פר״ג/$	
2 חד׳:	2.2936/2.2938	3.1820/3.1910 ״	2.6500/2.6540 ״	
3 חד׳:	2.2816/2.2828	3.1830/3.1910 ״	2.6490/2.6530 ״	
6 חד׳:	2.2466/2.2478	3.1740/3.1790 ״	2.6455/2.6510 ״	

המחירים נמסרו עליידי בנק דיסקונט לישראל בע״מ

בנק דיסקונט לישראל בע״מ

	מחיר היחידה	מחיר פדיון
אלון	141.79	138.32
דקל	415.4	395.6
ברוש	178.7	168.1
אורן	109.65	106.96

המנהל: חברה להשקעות של בנק דיסקונט בע״מ

בנק הפועלים בע״מ

	מחיר יחידה	מחיר פדיון	מחיר שוק
צבר	253.9	242	248
ארז	220.7	215.1	217.9
איתן	139.55	—	136.14

הנאמן: בנק הפועלים בע״מ

מכתבים

„מגדלור ישמש מלון"

בקבר לידיעה בענין פרוייקט מר־דלור במבחר „כלכלה ומשקיעי („ה־ארץ" 5.12). ברצוני להעיר, כי מר א. פאלוך ביקר אצל מר הגידות מר ב. קול־הודיע, כי אכן יש ב־כוונתו להמשיך ולבנות את מלון מגדלור ולא להסכו לבנין משרדים כפי כטוחר מפרסם אלעזר לוין.

מר פאלוך אבר לשר כי הוא מאר־מן בעתיד התידות ואין לו כל כוד־נה לבנות את יחודו של בית מלונו. מלונו.

מיכאל גרדין
חבר מרכזת התידות

חברה להשקעות של בנק לאומי בע״מ

הודעה

בהתאם לסעיף 23 של חוק ניירות־ערך תשכ״ח — 1968

חברה להשקעות של בנק לאומי בערבון מוגבל מודיעה בזה כי פרסמה היום שני תשקיפים כדלקמן:

1. המקיף בקבר להנפקת סדרה 112 של 6½% אגרות־חוב 1982—1993 בכמות לבבד יוקר המחיה המונפקות כאגרות־חוב על־שם בסכום נקוב כולל של

חמישה מיליון לירות ישראליות

אגרות־חוב כמירות כהשקעה מוכרת לצורך חקנות כס־הכנסה (כללים לאשר ולנהל קופות־גמל) התשכ״ד—1964, רק לקופות בכל לקבבה (פנסיה).

רשימה ההתיכות תיפתח ביום 13 בדצמבר 1973 ותסגר לא יאחר מיום 30 במאי 1974.

2. המקיף בקבר להנפקת סדרה 114 של 6% אגרות־חוב 1979—1990 בכמות למבד יוקר המחיה המונפקות כאגרות־חוב על־שם בסכום נקוב כולל של

עשרה מיליון לירות ישראליות

רשימת ההתיכות תיפתח ביום 13 בדצמבר 1973 ותסגר לא יאחר מיום 30 במאי 1974.

מהקים כהתשקיפים והעתקי הזיומרים לפרסום הוגשו לרשם החברות לשם רישומם.

ניתנים כל ההסקיפים ניתן להשיג בבנקים ואצל סוכני ניירות־ערך החברים בבורסה לניירות־ערך בתל־אביב.

את ההזכות לניירות־ערך המבבעים יש להגיש להברה באמצעות בנק לאומי לישראל בע״מ, המגיף המרכזי, הרח׳ הרצל 19, תל־אביב, במרכזיו או דרך חברי הבורסה, כאמור.

אין לראות בהודעה זו הזמנה לציבור לרכוש את ניירות־הערך המבבעים.

ניו בבמלו המכליד, 11 בדצמבר 1973

VOLVO
הבחירה הטובה ביותר
הסוכנים הבלעדיים:
מאיר חב׳ למכוניות ומשאיות בע״מ
בבעלות מאיר קז ובניו
תל־אביב רחוב קרליבך 23 — טלפון 289109
once VOLVO always VOLVO

הגיעו ונמצאים למכירה
הרדיאטורים המעולים של
ברונר
שווק ישיר מהיבואן לצרכן.
מספר מצומצם עדיין במחיר הישן.
קווי שווק: דיזנגוף 115 קומה ב׳ טל: 239842.

נפלא.
עשה את המינמום למען אלה
הנעשים את המקסימום —
תן טרמפ לחייל!

מה אפשר לעשות?
אפשר להצביע
בעד להט.
להט לתל־אביב יפו.
עכשיו יותר מתמיד.
חברים למען ציץ

חברה ישראלית
לקידום וייעול מכירות
עם צוות מומחים והיחידה בארץ
מעוניינת לקבל סוכנויות וציגויות
מכל הסקטורים בענפי המסחר והכלכלה
עקב המצב הקיים, אנו מקבלים גם בציגויות זמניות
מלפנים בתל־אביב: 51309, 50646, 59972, 56070

המערך קורא להאריך את שלטונו הממושך החד־מפלגתי,
הכושל בשטח החברתי, משקי, בטחוני.
הליכוד מבקש סמכות להקים ממשלת ליכוד לאומי,
מורכבת מטובי הכוחות והמוחות בישראל.
הצבע
חל
טעמ

הלוח הכפול — הארץ — ידיעות אחרונות

מלוויזיה ליגדית

08.15 ייקום וחכון ח' — סי כיר ז' 08.40 תורת השפלה ז' — מרידות השפל: 09.05 הכאון ז' (0.25) אנגלית ה: 10.00 אנגלית מ': 10.20 אל ב' — מכילה שוה שוקיים: 11.05 אנגלית ד': 12.00 אנ' לית ד': 12.00 אנגלית ו': 12.30 אנגלית ח': 13.00 סב נולגיה מ' — מיצב תרמי: 13.40 תנור הוא ביתי — (חרס): 16.00 הדרכה לער רים המלמדים חשבון ד': 17.30 הדרכה לסורים המלמ רים חשבון ח' (סדור חוזר): הדרכה. ייקום והכון.

טלוויזיה

17.30 הדשות ערביות: 17.32 מיסדר שירות: 17.35 עיר הבועים: 17.50 קיר: 18.05 דרך הדליל: 18.30 הדשות בערבית: 18.35 סיור בארבן לך: 19.00 לבשמיה: 19.30 הדשות בעברית: 20.00 בידורי תפוחה בחירות: 20.50 כבוד: 21.00 קבון: 21.50 מיתר: 22.40 מיבוב לד בוד: 23.30 מבוקר של יום המחרת.

דיות

• אם אתה כבר דירה בכל גודל בחזית גם עם מעלית, עכ שיו הוסן לסוכרת בחיר מקו יופלי אינדיבידואלי לעמיד. כיבר אינדיבידואלי לך מבנים: מס: 03-525490 ת. מיקוד: 49412 בני ברק.

• בחיפה 3 חדרים + מ"א גדולה + אחסנה קיר קומר מלם כניסה מוכנה 848960.

• בת"ג לכבירה דירה בכל 4 חדרים הקרבי המחוקי — 910890 בים לשבת.

• בת"ג בסביבה תחנה הר כרמלית מרפס שקם בחדר נת דירה 2½ חדר קומה מין הבנה 10 60.000 + 25.000 מיכנסה, מלמו — 2355700.

• בחולון, בוקולוב 3 ק"ב אחרונה + חדר חיים הנה —.37989 130.000.

• בתנאים מהוסמנים 3½ 4 חדרים לוקמים בחיפה, בשלבי נכר לא מכבלו 926495.

• בהזמנות דירת מאר 3½ חדרים שונים כולים ערד מקו קיר. להתקשר בערב — 968144.

• בנתניה 3 חדרים + מ"א + אחרונה קיר, מיד פנוי, המחיר 17.000 — 20.00.

• נוסת מלאכים 1971 רכבי בר נה בכרכים דירות בנות 3 חדרים כמעוגות חנאים: קר נירה, קרית כיאלוסקוי, פתח תקוה, רמלה, ובאר־שבע. מר מים בכביש „רמלי" בהזמנ הארץ.

• בדרכנה לכבירה דירת 4 חדרים בנות 3 חדרים, כיכבה מדיה, 500 ל"י לחודש. אבי גלרסבכון, מל' 921610 — 9226276.

• בית בחיפה מבלון 3 חדרים בכבית לנות מלמו 736424.

• דירת לוקסוס 3½ חדרה בנוי בחבר 2370005, מלמו 846198.

• חבלה מוכנה לכ' חעבר נו I בי „הקשר" — המנהלי 10.

• בכביש המיסים ליד רמה חו מינמית 3 חדרים 3 בר חני אריר 3 מרפסות + מ.מ. מחיים 40 מעמדת ברחיים ת"א.

• פנוי מיידי, בבלי דר רת 2, חנית, ריחוט חדש, ווינות + מלמו מלמו 57695.

• בהזמנה בר"ג 3 חדרים + חול גדול מואר כמו חדר 70.000 מלמו — 234966.

• בחולון 3 חדרים חצי מר מה 170.000 מל' 2268372.

• ברמה־גן 2½ 3 ביתיני אויר לומה ג' 798589 ל"י.

• בראשל"צ 4 חדרים הר מלמו מלמו 2.000 — 2.500.

• בחולון 3 חדרים + מ"א גדולה + אחרונה קיר קומר מלם כניסה מוכנה 848960.

• בת"ג לכבירה דירה בכל 4 חדרים הקרבי המחוקי — 910890 בים לשבת.

• בת"ג בסביבה תחנה הר כרמלית מרפס שקם בחדר נת דירה 2½ חדר קומה מין הבנה 10 60.000 + 25.000 מיכנסה, מלמו — 2355700.

• בחולון, בוקולוב 3 ק"ב אחרונה + חדר חיים הנה —.37989 130.000.

• בתנאים מהוסמנים 3½ 4 חדרים לוקמים בחיפה, בשלבי נכר לא מכבלו 926495.

• בהזמנות דירת מאר 3½ חדרים שונים כולים ערד מקו קיר. להתקשר בערב — 968144.

• בנתניה 3 חדרים + מ"א + אחרונה קיר, מיד פנוי, המחיר 17.000 — 20.00.

• נוסת מלאכים 1971 רכבי בר נה בכרכים דירות בנות 3 חדרים כמעוגות חנאים: קר נירה, קרית כיאלוסקוי, פתח תקוה, רמלה, ובאר־שבע. מר מים בכביש „רמלי" בהזמנ הארץ.

• בדרכנה לכבירה דירת 4 חדרים בנות 3 חדרים, כיכבה מדיה, 500 ל"י לחודש. אבי גלרסבכון, מל' 921610 — 9226276.

• בית בחיפה מבלון 3 חדרים בכבית לנות מלמו 736424.

• דירת לוקסוס 3½ חדרה בנוי בחבר 2370005, מלמו 846198.

• חבלה מוכנה לכ' חעבר נו I בי „הקשר" — המנהלי 10.

• בכביש המיסים ליד רמה חו מינמית 3 חדרים 3 בר חני אריר 3 מרפסות + מ.מ. מחיים 40 מעמדת ברחיים ת"א.

• פנוי מיידי, בבלי דר רת 2, חנית, ריחוט חדש, ווינות + מלמו מלמו 57695.

• בהזמנה בר"ג 3 חדרים + חול גדול מואר כמו חדר 70.000 מלמו — 234966.

• בחולון 3 חדרים חצי מר מה 170.000 מל' 2268372.

• בנתניה 3

הלוח הכפול הארץ ידיעות אחרונות

לוח ירושלים

דירות מרוהטות

● 3 חדרים, ריהוט כולא ב רחוב הקישון 5, טל' 234820

● בקריה־יובל דירת 2 חדרי חסד + טלפון. לוזן, בבית 37982

● 4 חדרים, מרוהטת, הקצה וטלפון. כתובת הפרסומים — 36712

חדרים מרוהטים

● במלביה, לסטודנט/ית, חדר גדול מרוהט הישב + שימוש בטבח + טלפון. אחה"צ — 30518

הצעות עבודה

● דרושה מפיקה בעלת יוזמה וכושר בתחבר וידע במנהלת חשבונות. המשרה כוללת הפעלת מערכת מחשב. נא לפנות בכתב ידיד ובירור קורות־חיים לת.ד. 5082 ירושלים.

● למשרד מתרגמים בירושלים, דרושה שליחה — אם ובית. לעבוד לפלוגה: 8.00—13.00 לפנות: 4.00—6.00. 251981

מכוניות

● אולדסמוביל 1970 8 צי' ליטרים 2 דלתות, כמו חדש, מיזוג אוויר, היטום, רדיו, בוא בלמים ותנע 35,000 ל"מ בשעות 8.00—16.00 1600 ל"מ טלפון 02288382 בשעות ה' ערב 02288838.

● דהיצו 1963, חכמנית, ב מצב טוב, מסם אפריל ביינגלי. 226111

● מיצ'ו 404, 1968, מצב מצוין + רדיו. מסם יולי. — 32611

● חיפושית 1970, 1500 אר טומטית, 91,000 ק"מ + רדיו גבון ותוכמור 224114 בערב אל.

הרצאות וכינוסים

● האסטרטיה הלאומית היש ראלית לסרטים, מודיעה על הרצאת חבר האקדמיה פרופ' חיים ורדיבסקי על הנושא: חצאנית האורתית של ביבאני מיקו דה לה מיראנדולה, ש תתקיים היום ס"ו בכסלו תשי"ד (11.12.1973) בשעה 18.15 בבית האקדמיה רחוב ז'בו מינסקי 43, מלבית. ירושלים.

הכשרה לעבודה

● עורכים: לאמירות, י.ב.מ. כתבנות, הנהלת חשבונות — הקודות ופורה בשיתוף בקבר דה, ירושלים מרכזי בזיהלל 10 טלפון 2:32-48

חציעים לסביבה

● למכירה! הרבו רהיטים פלון ארונות שמיתים מרכים ה"ל הנוחיה 6/107 ירושלים.

דודי שמש וחשמל

● דודי שמש וחשמל „מיר" מיר" בירושלים! היקנים הלפטות 10 שנים אחריות — פינס ה' טל': 224069

שרותים

● שלח מתנות שי כל השנה. בכל חלקי העיר עם „בזק". שרותי שליחויות ותמסה טל: מרו 23080. הנ שמח!

טלוויזיה

● החלפת טלוויזיות סטים צוות בתרשות שי — 1,000 ל"י לטלוויזיה. מעבדה לתיי קרי סלוויזיות שונות. כלון נתיות א. מאיל בע"מ. רח' אבן ישראל 2 (פינת יפו 59) ירושלים.

דרושים נערים/ות לעבודה

נעלי רוזי
רח' המקצוע 9, ת"א
טל. 35347.

ל־בוסיק אדלר

דרוש בית מלאכה לקבלת עבודות תפירה בקבלנה ליבוא. למענה טל. 229075.

דרושה בחורה/אשה

לעבודת משק בית + ילד
ליום עבודה מלא.
כל יום.
נא לטלפן מעטה 7.00 בערב 757137.

ברמת־גן

דרושה מוכרת (לחצי יום) עם נסיון
לתנות נעלים יוקרה
לפנות בכתב עם פירוט הנסיון לת.ד. 1017 בני עציון לכפר 100.

גורן!!! חייט!!!

דרוש שוקי פעיל, בעל כלי השקעה, לגיזול מתפרה, קונפקציה, והלבשה תחתונה.
לפנות בכתב עם פרטים אישיים ומקצועיים, ת.ד. 7253 (52-170) רמת־גן.

למפעל גילית במגדל העמק

דרושים

* **נקיד מכני**
* **מחסנאי מכני**

המעוניינים מתבקשים לכתוב לת.ד. 276, מגדל העמק.

מוסד בלבלי גדול מחפש:

מנהל/ת משרד

הכישורים הדרושים:
ניהול במשרד יבוא.
נסיון של 5 שנים לפחות.
קורספונדנציה מסחרית עצמאית באנגלית ועברית.
ידיעת השפה האנגלית על בוריה.
רצוי נסיון בהליכי יבוא של ציוד מכני.
נא לפנות בכתב בציון פרטים מלאים לת. ד. 866, תל־אביב עבור מס. 104.

לחברה תעשייתית גדולה בתל־אביב

דרוש

מנהל חשבונות בכיר

עד גיל 30
ידיעת השפה האנגלית — רצויה
תנאים טובים למועמד המתאים
על המועמדים לפנות לת.ד. 16284 תל־אביב עבור „מנהל חשבונות בכיר"

בית הספר להנדסאים ומכונאים
מיסודו של בסמית
ליד המכניון —
מכון מכנולוגי לישראל

דרוש מכונאי

מכ' אי

למחלקה למכונאות רכב, לעבודה קבועה ומעניינת.
רצוי בגיר ב"מ מקצועי.
מועמדים המעוניינים מתבקשים לפנות בכתב להנהלת ביה"ס, ת.ד. 4651 חיפה 31040.

אלתא

תעשיות אלקטרוניות בע"מ
הבית בה תמצאו המעולה ביותר לשמיעה מדויקת

אשדוד
למפעל תעשייתי גדול

דרושים

1. חשמלאי תעשיתי
בוגר בי"ס מקצועי בעל רשיון של חשמלאי מוסמך.
יתרון בעל נסיון בעבודות אחזקה במפעל תעשיתי.

2. מכונאי אחזקה
בוגר בי"ס מקצועי עם נסיון של 5 שנים באחזקה כל מכונות לעבוד שבבי.

3. טכנאי אחזקה
הנדסאי מכונות או השכל עם ידע בסיסי בעבוד נתונים למחשב ועם נסיון של 5 שנים לפחות בנושאי אחזקה במפעל תעשיתי גדול.

קיימת אפשרות הסעה למפעל.

על המעוניינים לפנות בכתב ל־ מחלקת התעסוקה של „אלתא" — אשדוד.

להפצת מוצר חיוני ומבוקש

דרושים צעירים/ות

עדיפות לסטודנטים
לעבודה חלקית בשעות הפנאי.
אפשרויות ההכנסה: 100—200 ליי ליום.
לפנות: החברה הדיגאמית בע"מ
רח' זי' באייר 28, ליד המדינה ת"א טל' 264666

לחברה פרטית בגבעתיים
דרוש/ה
למשרה מלאה

מנהל/ת חשבונות בכיר/ה

סוג ד' + נסיון 5 שנים.
מועמדים בעלי כישורים מתאימים יפנו טלפונית ליצחק, טלפון 765071.

מנהלן

בקי בבקורת, חשבאות ותמחיר
דוכר עברית ואנגלית
מעוניין במשרה מתאימה
אפשרות גם ותעסוקה מעבר לים.
אביתר ת.ד. 757 תל־אביב

יבנה

D.K
תעשית ביגים בע"מ

דרושים מפעילי עגורן צרים

בעלי נסיון.
בדבר פרטים נא לפנות טלפונית אל:
„יבנה" תעשית ביגים בע"מ
טל: 721343, 733638/9
(אזור חיוג תל־אביב)
בין השעה 8.00 בבוקר עד 7.00 בערב
(פרט לימים ג', ו', בין השעות 8.00 בבוקר עד 1.00 בצהרים).

לשרותי פטנוט בע"מ

דרוש

טכנאי

לתיקון מכשירי חשמל ביתיים במעבדה
נסיון של שנתיים לפחות.
לפנות לטלפונים 30190, 33134, 26234 או אישית ל„שרותי פילוס" דרך הסלום 8, ת"א.

היום ביטוח חיים הוא צורך השעה.

אנו נכשיר אותך כיועץ (או יועצת) לביטוח חיים

אם אתה מעוניין בעבודה בשעות הנוחות לך, ובהכנסה גבוהה —

הנשרף לקורס קצר ומרוכז בו נכשיר אותך להיות יועץ לביטוח חיים ולתיכנון פיננסי, כולל ייצוג של תביעות בלידות המשלבות ביטוח חיים עם צבירה בקרן השקעות בנאמנות בנק לאומי לישראל.

עם סיום הקורס תוכל להשתרף לאנשים יקרים ציבור הרחב עם הדרכה ושרותים משרדיים מלאים.

לפרטים נוספים ותרשמה, פנה אלינו:

מענוז חברה לביטוח בע"מ

ירושלים	תל־אביב	חיפה	באר שבע
יחידת המרכז	יחידת הקריה	בניין חיפה הנמל	בניין באר שבע
רח' כורש 14	רח' דובנוב 1	דרך הצצמאות 55	הרדים
טלפון: 231870	טלפון: 268245	טלפון: 522266	רח' הנשיאים,
			בית רסקו
			טלפון: 2183

דרושים

נהגים ה' 1

להפעלת רכב סמיטריילרים

נהגים ג'

להפעלת רכיבות (הייבים)

★

לתקשר בטלפון (03)823112

לאוסכי „הדר" בע"מ

המוסך המרכזי למכוניות
AUDI NSU

דרוש

בוחן רכב

הכישורים הדרושים:
נסיון בבחינת רכב, או נסיון של 10 שנים לפחות במכוניות רכב.
תנאים טובים מובטחים

— * —

לפנות אישית בשעה המסודרת, הרצליה, אחוד ההנשיה, רח' שנקר (פינה רח' הנגופים) טל. 937474/5

לחברת בנין גדולה דרושות

קבוצות קבלניות ל:

* טפסנות * ברזלנות
* ט"ח * ריצוף

נא להתקשר בטלפון 622211, תל אביב
למדור כוח אדם.

דרוש פקיד

לעבודה במחלקת כח־אדם בנציבות בתי־הסוהר, בירושלים

● מעלי כישורים טובים אבר מעוניינים במשרה הנ"ל, יפנו בכתב לכחלקת כח־אדם, בנציבות בתי הסוהר, ת"ד 2495 ירושלים.

לחברת בנין גדולה דרושות

קבוצות קבלניות ל:

* טפסנות * ברזלנות
* ט"ח * ריצוף

נא להתקשר בטלפון 622211, תל אביב
למדור כוח אדם.

למוסד מחקר בסביבות חיפה

דרושים

- כרסמים
- חרטים
- מסגרים מכניים
- מסגרים
- פחחים
- עובדי מכניקה עדינה - בכרסום וחריטה
- טכנאי מכונות

לכתאימים מוכמחים:
* הנאי סכר בהתאם לנתונים אישיים.
* עבודה מקצועית מעניינת ברמה גבוהה, תוך שמוש בטכנולוגיות חדישות.
* אווירה חברתית נעימה.
* עידוד ויוזמה בהטלטוטיות וליבוריים.
* בהתאם מפני דעתוים משקיים ורהוטים.
* הנאי עבודה נוחים ביותר.

מקום העבודה באזור חיפה.

● המעוניינים יפנו לת.ד. 3096 חיפה (עבור מס. 23) ויציגו קורות חיים, המלצה ודקת מקצועי קודם. רצוי למרק מספר טלפון להתקשרות.

המערך — מפלגת העבודה הישראלית / מפ"ם
מטה ההסברה מחוז חיפה

לאזרחי חיפה

— אם יש לך ענין לקבל הסברה במסגרת חוגי בית.
— אם אתה מוכן לארגן חוג כזה מקרב מכריך וידידיך
— פנה אלינו
— אנו נבוא ונסביר

נא לפנות טל: 661139, 661131 בין השעות 10—12, 16—18.

הטכניון - מכון טכנולוגי לישראל

המיזור ללמודי הרוק

מודיעה על פתיחת

קורס הכנה יסודי - נוסף

לבחינות המיון למכניון ולמוסדות להשכלה גבוהה

הקורס מיועד לבעלי תעודת בגרות במגמה הומנית וביולוגית, וכן למועמדים משאר המגמות שהמסיקו ליומיום לפני מספר שנים רב.

מועד הפתיחה בחיפה: יום ב' 17.12.73
בתל־אביב: יום א' 23.12.73

קטלוג, פרטים והרשמה:
בחיפה: הטכניון, בנין ראשי, הדר הכרמל, טלפון 667818, 661151.
בתל־אביב: הטכניון, רחוב ליסין 14, טלפונים 268126/7, 266992.

משרד הבריאות

החלה ההרשמה לקורס לאחיות מעשיות לנשים וגברים

בעלי משפחה ללא תנאי מגימה

הקורס ייפתח בחודש פברואר 1974 בביה"ס לאחיות רמב"ם, חיפה.

משך הקורס — 18 חודש.

תנאי הקבלה — 8 שנ"ל לפחות.

בדבר הרשמה, נא לפנות ישירות למנהלת ביה"ס לאחיות רמב"ם, חיפה.

לחברת צ.ת.ט. בע"מ

חברה ליבוא ושיווק

דרוש/ה

עוזר/ת למנהלת חשבונות ראשית

עם ידיעה מסוימת בהנהלת חשבונות ונסיון רב בעבודה
שעות העבודה: 8.30—16.00
נא לפנות בכתב עם ציון קורות־חיים ונסיון בעבודה לת.ד. 33014 תל־אביב

מוצע בזאת למכירה

משק חקלאי

במושב גן הדרום
בגודל 30 דונם

פרטים נוספים אפשר לקבל במשרדו של עו"ד משה אור, שד' רוטשילד 19 ת"א.

המעוניינים יגישו הצעתם בכתב לפי הכתובת הבאה: משה אור, עו"ד, ת"ד 29880 ת"א, בצרוף פקדון של 10% מהמחיר המוצע.

אין התחום מה מתחייב לקבל את ההצעה הגבוהה ביותר או הצעה כלשהיא.

המכירה טעונה הסכמת בהמש הנחתי בת"א—יפו.

משה אור, עו"ד
מנהל עזבון הנחלה מאקו רוני ז"ל

מטענים בע"מ הבחה להנהלת משאבה

מציעה

תנאים טובים ביותר

* להגים ה' 1

להפעלת רכב סמיטריילרים

* להגים ג'

להפעלת רכיבות (הייבים)

★

לתקשר בטלפון (03)823112

הודעה לציבור הקבלנים

משרדנו שולח בימים אלה רשימות לכל הקבלנים הרשומים כחוק, על מנת לאפשר להם לשלם את האגרה באמצעות בנק הדואר.

חלק מן הרשימות הוחזרו אלינו מחוסר כתובת נכונה או בשל שינוי כתובת.

הננו מבקשים מכל הקבלנים ששינו את כתובתם להודיענו זאת ללא דיחוי.

רשם הקבלנים

נפתח קורס חדר ניתוח לאחיות מעשיות

בבית החולים המרכזי בעמק, עפולה

משך הקורס — 12 חודשים.

המשתלמות הקבלנה משכורת בזמן הליכודים.

לפנות למנהלת שרותי הסיעוד במקום או למנהלת האחיות מרכז קופת חולים, רח' אילוזוריב 101 ת"ש, טל. 03—262211

הכל

צוות הוצאה

מכרזים

עיריית הוצה מכריזה על קבלת הצעות להקמת המבנים ה־ באים:

מכרז מס. 153/73 — תחנה לאם וליולד ברחי אלופי צה"ל בקריה שרת.

מכרז מס. 154/73 — תחנה לאם וליולד בשכונת נוה רמז

את המכרזים אפשר לקבל מאגף המכרזים בעיריה, חדר 108 תמורת תשלום של —75 ליי לכ אחד מהמכרזים.

יש להגיש ערבות בסמיה או בר קציה בהתאם לחישת גובר העיריה בשיעור של 6% מערך ההצעות, ל תקופה של 3 חודשים, אחרת ל תוצאה ההצעה לדיון.

רשאים להתחתיי במכרז זה ר „קבלנים רשומים" לעבודה נשא ה מכרז ל„חוק רישום הקבלנים לעבו דות הנדסה בנאית — תשכ"ט 1969 והתקנותיו.

על המציע לבדוק אישור מתאי על רישומו וסיווגו, אחרת לא תה ינתת המכרזים בהשפעה.

את ההצעות יש להגיש במשפח סגורות למזכיר העיר לא יאוחר מ 26.12.73 שעה 16.00.

העיריה משאירה לעצמה את ז זכות לחלק את המכרזות בין ש קבלנים, או יותר, לפי ראות עיני המומחיות הנסיון של המציע יהוו שיקול בעת הדיון על מסירת ז עבודות, ואין העיריה מוחייבת לק את ההצעה הזולה ביותר או ה הצעה שהיא.

פ. איל
ראש הע

בבית משפט המחוזי בתל־אביב־יפו

תיק עזבונות מס. 22/73
בענין: ירושת המנוח מיכ לין, לונדון.
המבקשת: זהרה לין, לונ עיי ר. תוטרי, עו"ד 40 רח' ל ליבלוט תיא.
לחוי יהוד כי הוגשה לבית מש זה בקשה להכרות ירושה של המנ כל המתנגד למבקשה, יגיש ה 14 יום מיום פרסום המודעה זו, משמי התנגדותו, שאם לא כן בית המשפט אז כמבר בעיניו.
דוד ולך, שופ
רשם בית המשפט המח

הזמנה לנרשים

בענין: חוק הירושה השכיה—1965.
ובענין: הנחלה עזבונו של המנוח לב רעבר ז"ל.
בתיק עזבונות 22/73
בבהמיש המחוזי בתיא— מנהלי העזבון שומים להלק הירושים, אחרי יצירת רוברבה מ אימה לכיסוי כל הוצאות העז את כספי העזבון המשפרים ב קים.
כל מי שבידו הוכחות חוב ל העזבון הנ"ל מתבקש בזאת סעיף 99 לחוק הירושה, להגיש מנהלי העזבון את תביעתו בב הוכחה לכך, תוך 90 יום מיום סום הזמנה זו, אחרת נגד לחל העזבון מבלי להתחשב בחובות לא נודע לנו עליהם.
פרים רייק — שלום ר
תל־אביב, רח' פיירבנ מנהלי העזבון

מינהל מקרקעי ישראל
מחוז הצפון

החכרת מגעים לעונת תשל"ד

מינהל מקרקעי ישראל מזמן בזה הצעות להכירה משניות, גפן ועצי־פרי נשירים לשנת השל"ד 1973/74 ואמצעה לשנה השל"ה בשיעור מחוז הצפון לפי הפירוט הבא: —

המקום	השטח
שעב	432 דונם
מגדיל	340 „
ואדי נעומה	78 „
קמנה	412 „
דהיה התחבה (כולל שטחי גדיזה הדרומה)	459 „
קיבוא	247 „
עין־זיתים	329 „

המעוניינים בהכירת מגעים אלה יגישו את בקשותיהם בכתב עד יום שישי 21.12.73 שעה 12.00 בצהרים.

הבקשות יוגשו בטופסה סבורה שעליה יש לרשום „בקשה להכירת מגעים לעבות תשל"ד 1974" אל הבקשות יש לצרף המחאה בנקאית בשעור 10% משרך ההצעה ולהכניסו לתיבת המכרזים הנמצאת במשרד מינהל מקרקעי ישראל אזור הצפון נצרת עלית, מדור הנחלים.

פרטים בקשר לטפסים המוצעים להכירה אפשר לקבל כל יום בשעות העבודה הרגילות במשרד המינהל בנצרת הנמוך.

הצעה שלא תצורף אליה המחאה בנקאית לא תובא לדיון.

אין מינהל מקרקעי ישראל מהחייב לקבל את ההצעה הגבוהה ביותר או הצעה כלשהי.

המרכז לשרותי התנדבות

שימו לב:

דרושים באופן דחוף

מתנדבים לשמירה בקיבוצים ובמושבים

לתקופה של שבוע ימים לפחות.
מתנדבים אשר שרתו ביחידות צבאיות יפנו אל:
המרכז המקצועי, בית כור, שדרות שאול המלך 8, תל־אביב
טלפון: 03/252171.

משרד המשפטים
רשם הקבלנים

הודעה לציבור הקבלנים

משרדנו שולח בימים אלה רשימות לכל הקבלנים הרשומים כחוק, על מנת לאפשר להם לשלם את האגרה באמצעות בנק הדואר.

חלק מן הרשימות הוחזרו אלינו מחוסר כתובת נכונה או בשל שינוי כתובת.

הננו מבקשים מכל הקבלנים ששינו את כתובתם להודיענו זאת ללא דיחוי.

רשם הקבלנים

חוק הבנין הבנייה, התשכ"ה — 1965
מרחב הבנין המקומי, אשדוד
הודעה בדבר הפקדת הבנייה בפורמט

נמסרת בזה הודעה, בהתאם לסעיף 89 לחוק הבנין הבנייה, התשכ"ה — 1965, כי במשרדי הרשות הבנייה להבנין ולבנייה, מחוז הדרום ובמשרדי הרשות הבקשות להבנין ולבנייה, אשדוד, הפקדה הבנייה המפורטת הנקראת „הבנייה מפורטת מס' ד/531/א' הבנייה מפורטת (לקבע כנ' 1) רבנו זי אשדוד ביחד עם ההסדרים הנלווים אליה.

ואלה הם השטחים הכלולים בהבנייה: חלק מגושים 472, 2074.

כל מעוניין בהבנייה רשאי לעיין בה ללא הכלום בימים ובשעות ההמכרדים המצוינים פהחים לקהל.

כל מעוניין בקרקע, בבנין או בכל פרט הנמצאי אחר הנראה אם עצמו נפגע על ידי הבנייה הנ"ל בנוסח הנה מקבית שבחוב אם הבנין שלה כלול בהחלט הנבנייה אי גובל איתו, רשאי, תוך חודשיים מיום פרסומה של הודעה זו בעתונות, לפנים הנבנות להבנייה במשרדי הרשות המקומית המקומית המוזכרת.

י. הדיבנון
יו"ר הרשות המקומית לתכנון ולבנייה
מחוז הדרום

כיו"ר בהשכון הנ"ל (21.11.73).

נפתח קורס חדר ניתוח לאחיות מעשיות

בבית החולים המרכזי בעמק, עפולה

משך הקורס — 12 חודשים.

המשתלמות הקבלנה משכורת בזמן הליכודים.

לפנות למנהלת שרותי הסיעוד במקום או למנהלת האחיות מרכז קופת חולים, רח' אילוזוריב 101 ת"ש, טל. 03—262211

עיריית אשדוד
דרוש מורה
לבית ספר היכון בקיבוץ דתי באשדוד
דרוש מורה חלקי לקבוצת
תולדות הרכב והמנוע
המבקשים בעלי הסכלה מתאימה ונסיון בהוראה מתבקשים לפנות בכתב לחלקה לחינוך בעיריית אשדוד ולבירן פרטי הסכלתם, נסיון בהוראה ומקומות קודמים. בדבר פרטים נוספים אפשר להתקשר לטלפון 21802—055.

למפעל תעשייתי במפרץ חיפה
דרושה
פקידה
עם ידיעה מצוינת השפות ומתכנות
הצעות בציון נסיון ומכסורת נדרשת נא לשלוח בכתב יד לת.ד. 953 חיפה

למוסד מחקר בסביבות חיפה
דרושים
מהנדסי תעשיה וניהול
להתפקידים שונים
השכר יקבע בהתאם לכישורי המועמד
המעוניינים מתבקשים לפנות לת.ד. 9757 חיפה 31096, ולציין קורות חיים, השכלה, נסיון מקצועי קודם וכן מס' טלפון להתקשרות.

ורדף בע"מ (יצוא)
חברת בת של
ארגמן מפעלים לאריזת פלסטיק בע"מ
אזור התעשיה יבנה, טלפון 95251—055
דרוש/ה
רעצב/ת סקסטיל
דרושות דרישות:
1. נסיון של מספר שנים בעיצוב טקסטיל.
2. נסיון בעבודה במפעלים להדפסת טקסטיל.
3. יכולת לקיים קשרים עם לקוחות.
4. התמצאות בבגבות האופנה בארץ ובחו"ל.
5. יכולת להפעלה עצמית עובדים מקצועי.
6. רמה ידיעת שפות: אנגלית וצרפתית.
נא לפנות למחלקת כח אדם
מדינות מובטחת
הפעה מובטחת

לצה"ל דרוש לעבודה
בסביבות ת"א:-
סנאי מכונות
הדרישות הדרישות:
א. רשום באיגוד הסנאים.
ב. בעל העדות סנאי מכונות.
ג. נסיון בעקודת איכות מתחילים.
ד. ידיעת השפה העברית ואנגלית.
● על המעוניינים לפנות לת.ד. 2306 קצין ניהול, לציין קורות חיים בכתב יד ולצרף הכלצות.

לחב' אדרל בע"מ
רמת-גן
דרושים
* מסגרים
* רתכים
* כרסמים
נא לפנות בשעות העבודה, לרח' בצלאל 7 רמת-גן (מאחורי בורסת היהלומים)
טלפון 738115—6

אלתא
דרושים בדחיפות:
טכנאי אלקטרוניקה
מתחילים ובעלי נסיון בכל התשטח ם
קיימת אפשרות יוקר לקבוע.
★
מתעמדים לפנות בכתב או אישית לכתל' התתסוקה כל אלת"א אכדה.

לכונורה חברה לביטוח בע"מ
דרושות
כתבניות
לפנות לגב' נונה טלפון 614778
בין השעות 7.30—14.30

לחברה מסחרית ארצית
בענף מכשירי כתיבה
דרוש
מנהל מכירות
לאזור תל-אביב והמרכז
לפנות בכתב-יד לת.ד. 14142 ת"א
עבור „מנהל מכירות".

אמגט
פלסטיק בע"מ
דרושים מתעמדים לתפקיד
אחראי למשמרת
תאור התפקיד: אחריות כלאה למשמרת בהחלקה — טעל כללי של צוות עובדים, הדגה, בדיקה כטות וטיב, טוגון מכר נוד, הרכבת הבגיות, ביצוע אחזקה קלה.
הכשורים הדרושים: גיל 35—28, השכלה מקצועית כלאה (מכאני), רצוי נסיון בתפקיד דומה.
המעוניינים מתבקשים לפנות בכתב בלבד לת.ד. 81 בני ברק 51100, עם ציון פרטים מלאים הדרישה שכר.
— סודיות מובטחת —

רתך CO^2
מעולה!!
חברת יבוא למכונות ריתוך CO_2
מעוניינת להדריך לקוחותיה
בשעות הנאה לך!
(אתרי שעות עבודתך הרגילות)
נסיון בריתוך פחים דקים ועבים — יתרון.
לפנות בשעות העבודה לטלפון 621862 או בשעות הערב לטלפון 259353.

למפעל מזון בפתח-תקוה
דרושים
1. מסיק דודים לעבודה זמנית במשמרות.
2. חשמלאי אחזקה מוסמך
3. מפעילי מתקנים לעבודה במשמרות.
נא לפנות ל-903781 בין 08.00 ל-17.00.

למרכבים מפעלי מתכת בע"מ
פתח-תקוה, קרית אריה
דרושים:
1) מכונאי רכב
2) מסגרים - רתכים
3) רתכי CO_2
4) חשמלאי רכב
*
על המעוניינים לפנות טל. 913044 אי ישירות למפעל למנהל כח-אדם

דרוש
עגורנאי
לעבודה על מגוף פוטין
במבימות תל-אביב
בדבר פרטים נא לפנות לשלמן הנבנה בין השעות 16.00—18.00 (מלבד יום ג')

דרוש
מנהל ליקב זכרון יעקב
על המועמד להיות עד גיל 40
הדרישות הדרישות:
1. אדמיניסטרטור בקיא בארגון עבודה במפעל המעסיק כ-200 עובדים.
2. בעל נסיון של מבצר שנים בתפקיד דומה.
3. עדיפות ויתנתן למתמחים יצחר ו/או מתמחים ייצור ו/או מתמחים מכמנה.
4. מקום המגורים יהיה בזכרון יעקב.
קיימת אפשרות לקבל דירת שרה.
על המעוניינים לפנות מכתב אל: הנהלת היקב בראשון לציון ת.ד. 2, ראשון לציון.
סודיות מובטחת

דרוש
מחסנאי
לחלקי חילוף
בעל נסיון של 3 שנים לפחות
לפנות: חברה להנדסה ותעשיה,
טלפון 822926 בשעות 8.00—15.00

דרוש
מנהל כח אדם
הכישורים הדרישות:
* נסיון של 5 שנים בניהול כח אדם.
* מגע ומגע עם גורמי חוץ.
* רצוי תואר אקדמי במדעי החברה או קורס דרשני בניהול כח אדם.
* גיל: 35—45.
*
מתעמדים העונים על הדרישות הנ"ל מתבקשים לפנות בכתב יד בציון פרטים אישיים, השכלה ונסיון קודם לת.ד. 33011 תל-אביב, עבור „כח-אדם"
סודיות מובטחת

שראי מ.ל.ל. לנקאב בע"מ
רחוב הארבעה מס' 4 תל-אביב
(פינת קוליבר 14)
דרושות
נקבניות I.B.M.
על המעוניינות לפנות למשרדנו טל. 257032
לשם קביעת ראיון

סניף בנק בצפון תל-אביב
מחפש
פקיד/ה
שיוכשר לעבודה עם קהל (טלר)
העבודה מעניינת.
*
פניות כפורטות בכתב יד בציון מס' 209 לת.ד. 29569 ת"א.

רשות הנמלים בישראל
נמל חיפה
דרושים לעונת החורף
פועלים לעבודות סוואורות
(פריקה וטעינה של מטענים)
מתקבלים מועמדים עד גיל 40 בעלי כושר גופני תקין.
העבודה במשמרות מקר ועד.
המעוניינים מתבקשים לפנות למרכז קבלת עובדים בכניסה לשער 3 (ליד בית המכס) בין השעות 06.30—08.30 בבוקר או 14.00—16.00 אחרי הצהרים.

דרוש נהג
על מבתת כבורת שנת ייצור 1970 לפחות נפח 1500 ק"ג נסיעה בערי הכפר ירושלים — חיפה — יהודה העופה לה.
שעות עבודה
8.00 — 16.30
תשלום מסגרת בפרד מהשלום עבור קיום. כבר כן השלום עבור שעות נוספות.
מתעמדים רציניים מתבקשים לפנות הזום 11.12 ובקום הרבעי 12.12 בין הפצות 19.00 — 21.00 לסוכנות סטר מנקי, בית-הדר, שד' כבת 22, תל-אביב.

למשרד להנהלת חשבונות בתל-אביב
דרושה בדחיפות
מנהלת חשבונות
מתחילה
בעלת מישורים מהאיכות
שעות עבודה רצופות
לפנות לקביעת ראיון לטלפון 246861
בין השעות 16.00—08.30

משרד הבריאות
דרושה
מדריכה
לביה"ס לאחיות
מוסמכות ברמב"ם
חיפה
● אחיות מוסמכות-המעוניינות. בהדרה זו מתבקשות לפנות לכנהלת ביה"ס לאחיות בביה"ח הממשלתי רמב"ם, חיפה.

דרושה
בחורה/אשה
לעבודת מטבח בית + ילה, ליום עבודה מלא כל יום
נא לטלפן מטפה 7 בערב 757737

למפעל בטחוני בת"א
דרוש
טכנאי ייצור
עורך/ת מעגלים
מודפסים
המעוניינים מתבקשים לפנות לת. ד. 33411 עבור מ/תל-אביב 61330 ולצרף תולדות חיים בכתב יד, כתובת ומס: טלפון.
— מדיות מובטחת —

למפעל אריגה
בתל-אביב
„בג. בים בעימי
דרושים
1. אריגן
(כרימר)
2. קשר שתיים
במכונה
לפנות טל. 77245

למפעל לייצור
חלקי הילוף
בהרצליה דרוש
חרם מעולה
להתפקיד אחראי
לפנות טלפון 981387
ובערב 983409

דרוש/ה
מנהל/ת חשבונות
עצמאי/ת
למשרה חלקית
שעות העבודה
לפי מחירות העומר
לו אה כן-רכבם
בטחים
יהודה הלוי 61
טל. 621967 ליד 1410
תל-אביב

מהפשים
מנהל עבודה
לדפוס
חייב להיות מעבר (סדר יד) מנומה הידע גם קלקולציה של עבודות דפוס, עדיפות ליודעים להדפיס על ½ גליון ו"ן גליון „הידלברג הצעות, עם פירוט מקר מות עבודה קודמים, המלצות חדישות שכר נא לפלוח לת. ד. 1194 ת"א. סודיות מובטחת

לחברה מסחרית
דרושים
מזכירה למנהל כללי
אחראית, בעלת יכולת במגע עם עובדים ולקוחות. נסיון של 5 שנים לפחות, תעודת בגרות, שליטה בעברית על בוריה (כולל חדפסת) נקראת ותיבור באנגלית או גרמנית. גיל רצוי — 25—35. שעות העבודה: 0830—1600. ללא הפסקה.
מחסנאי טכני
נסיון של 3 שנים לפחות. גיל רצוי — 40—50. ידע מלא בארגון, ניהול ופיקוח על המלאי.
מועמדים רצינים בלבד מתבקשים להגיש מועמדותם לת. ד. 16091 בתל-אביב, עבור „חברה מסחרית".
הבקשה תוגש בכתב יד ברור ותכלול: קורות חיים, תיאור מפורט של נסיון בעבודה, המלצות וממליצים וציון השכר המבוקש.
התנאים ייקבעו בהתאם לכישורים. סודיות מובטחת.

עץ לבוד בע"מ
ETZ-LAVUD
דרושים
★ מחסנאי
לעבודות פקידות וניהול מחסן
תוצרת גמורה
★ מפעיל
למתקן כימי אוטומטי
העבודה במשמרות
★ מכונאי ומסגר אחזקה מעולים
★ מכונאי למזלג הדמה
בעל נסיון רב
המעוניינים מתבקשים לפנות בכתב או טלפונית למנהל כח אדם, עץ לבוד פתח-תקוה, טל: 914931.
סודיות מובטחת.

למפעל תעשיתי באזור ת"א
דרוש
מנהל כח אדם
הכישורים הדרישות:
* נסיון של 5 שנים בניהול כח אדם.
* משא ומתן עם גורמי חוץ.
* רצוי תואר אקדמי במדעי החברה או קורס דרשני בניהול כח אדם.
* גיל: 35—45.
*
מתעמדים העונים על הדרישות הנ"ל מתבקשים לפנות בכתב יד בציון פרטים אישיים, השכלה ונסיון קודם לת. ד. 33011 תל-אביב, עבור „כח-אדם"
סודיות מובטחת

למוסד מחקר ופיתוח דרושים
לעבודות מענינות עובדים
לפי כשורים כדלקמן:
1. מבלטן
בוגר ביס מקצועי הלת שנתי לפחות ומספר שנות נסיון.
2. טכנאי לניהול
מתקן לצפיים מתכתיים, בוגר ביס למכנאים ומספר שנות נסיון.
3. הנדסאי
לניהול מעבדה הנוסקת מהכנת מוצרים מחוכרים פלסטיים. מבוקש בוגר ביס להנדסאים בכגמה פלסטיקה או כימיה.
4. שרטט
בוגר ביס מקצועי בהגבת שרטוט או הכנון הלקי מכונות.
5. טכנאי
כראש תולית בקרת איכות, בוגר ביס מקצועי בהגמה מכאנית ייתר, כימיות או תוכרים ומספר שנות נסיון.
השכר יקבע לפי הכישורים.
תנאי עבודה מזכים מובטחים למועמדים המתאימים.
נא לפנות לת. ד. 9757, היפה 31096 (עבר מכשר 1) ולצרף קורות חיים, השכלה, נסיון מקצועי ומס' טלפון להתקשרות.
— סודיות מובטחת —

דרושים
* נהגים לרכב כבד ומפעילי ציוד מכני
* מפעילים למתקני ייצור
תנאים טובים למועמדים המתאימים
● לפנות למחלקת כח אדם, ת. ד. 420 בארי-שבע, או אישית למשרדנו בתל-אביב ברח' ט' הקריה לטר סיגלשטיין או לטר בכר, בימים ב' ו-ה' משעה 11.00—15.00.
חברת פוספטים בנגב בע"מ.

למוסד מחקר ופיתוח דרושים לעבודות
מענינות עובדים לפי כישורים כדלקמן:
1. לביתות תהליכים אלקטרוכימיים
אלקטרו-כימאי או מהנדס קרוזיה בעל נסיון של 5 שנים.
2. לעבודות במעבדה מטלורגית
מהנדס מטלורגיה בעל תואר M.Sc במטלורגיה או B.Sc הנסיון מעשי של לפחות שנים במטלורגיה.
3. לביתות וייצור מוצרים
מחוזרים פלסטיים
מהנדס כימאי, מהנדס ומכרים או מהנדס מכונות בעל תואר M.Sc מאגת מהיכניפלוגיה הילל או B.Sc ונסיון מעשי של לפחות שנים.
השכר יקבע לפי הכישורים.
תנאי עבודה מזכים מובטחים למועמדים המתאימים.
נא לפנות לת. ד. 9757, היפה 31096 (עבר מכשר 1) ולצרף קורות חיים, השכלה, נסיון מקצועי ומס' טלפון להתקשרות.
— סודיות מובטחת —

התעשיה הצבאית
למפעלי התעשיה הצבאית
באזור תל-אביב והמרכז
דרושים
פועלי תעשיה
אם רצונך בעבודה מעניינת ובאפשרות ללמוד מקצוע — הצטרף למשפחת חרשי הנשק בישראל והיה שותף למתשלי כוחו של צה"ל.
כרבר פרטים נא לפנות למרכזנו בקרית, רח' ג' מס' 8 תל-אביב, טלפון 258166. בכתב — ת.ד. 6397 תל-אביב.

ליחידת הדרכה
של מפעל תעשיתי מודרני באזור תל-אביב
דרושים
מדריכים
(למקצועות המתכת, מסגרות ועבוד שבבי)
המעוניים הדרישות:
* בוגר ביס מקצועי
* נסיון הדרכה — הוראה של שנה לפחות
* משוחרר צה"ל
למועמדים המתאימים מובטחת משרה מעניינת בתנאי שכר הולמים
המעוניינים מתבקשים לפנות אל: ת.ד. 7089 תל-אביב

هكذا من الأصل

מכתבים למערכת הארץ

הסברה כושלת

נשק הבלחמה אין פירושו ממוסים וציוד צבאי בלבד; מראל החיילים בחזית האוכלוסיה בעורף, דעת הקהל העולמית על צדקתם וכוחם של הצדדים הלוחמים — כל אלה הוכרע מזמן כ„ציודי הכרזה בבלחמה. חבל שאיננו זוכרים אמה פשוטה זו ביכים אלה. כנדע אין כיום משרד הסברה במדינה שיתן את הדעת ללוחמה זו־פסיכולוגיה?

מהם, בצבא, הפקידיה של הטל־וויזיה הישראלית בתקופת הפסקת־האש, האמנם עיקר פעולתה לדרוש ממוכה באוכלוסיה ולרשות יחיד? כל הכבוד לרוח הליברלית הנוקעת כמכשיר פלא זה, המשמיע לנו קינות וסימפוניות של הלקאה עצמית כי־אד כל אלה שהמראיינים הצליחו לפגוש בשטח אז להביא לאולפן הטיחור. אך מה שהוא מכשיר ציבורי זה להשיג על־ידי כך?

להשובות על השאלות שהוצגו כאן יהיו השלכות מרחיקות לכת הן כל־פי פנים הן כלפי חוץ. היחוק רוח העם הוא הבאי מוקדם לפתרון הבר־עיות הקשות הפוכרות בפנינו, ולכן הכרחי לוקדיש כחשבה לכושר עכ־דהנו הפסיכולוגית. הוזה אומר שיש לתת את הדעת לגורמי הזיעוך הה־הסברה ולחלקם בבלחמה שבה אנו נתונים. רבות הן הרשויות הבתוכות את האדם, וכין אלה תופסים אמצעי הזיקשורת והמגמיה מקום חשוב; אף יתכן כי בעיתות חירום, כשהאנשים צמודים למקלט ולוחמים אחרי הפי־הון, רב ברבה כחם של אמצעים אלה כבהמו של בית־הספר ומכו־ון של המשפחה בחינוכם של הילד הנער. האם ניתנה הדעת על הטפ־עת הבאחוכים, שאמצעי הזיקשורת הולכים וכמשמים על נפש הילד הה־נער? ומהן ההשפעות על חיילי בחיל המגויסים כיום?

הכרחי לחקים אחת מקצועי לחיכ־נון והסברה כלפי פנים וכלפי חוץ כאחד. אין פירוש הדבר שריכים ליפות את המציאות ולהגיש לצי־בור תיאורים ורדיפים; שכנו בוגר ב־מיה כמשפת כדי להחמנון בבצב בעיניים פקוחות. אך מכאן ועד ל־הלקאה עצמית להיאבון רחוקה ה־דרך. הציבור הישראלי נטנה הבין לתביעות שהוצגו בפניו בצורה ה־בכחה: צריך לוכר לעם בגלוי מהם הקרבנות שיידרש להם ולהחזיר בם מאיצותם. לאחר הנער ניתן לקבוע ב־האות שהעם יעבה לכך ובפרט אם ראשי הציבור ומוכהביו יתנו דוגמה מה סובה בהתוכים אחרים: בריסון עצמי ושיקול דעת הנחלמים את ה־מצב, בעיעת ביזבוז המחיכון נכון של ביטול מה אחד ומשאבים בשעת חירום הז.

תרופה לדברת

אני בכיע לחדיפים מהדש את כת־בנו של א. רובינשטיין „בכזרה מהבי" („הארץ" 26.11) ולהפיצו ב־קרב כמחיבנו. בהיקודה שהה יפחית בסקצת את מחלת הדברה הלהכמי־נית שדבקה בהם לאחרונה.

משה פרין

אביל

כורסאות נגד יבלות

מהשובה לשבחבה של עובדת מנ־רכת הבחון ומה הבחורת „ביבחה בבהילי" („הארץ" 3.12) ברצוני ל־ציין כי אלופי צהיל — והגרשבוחי הוא כי חיבה כל הכחורת כחנו אבנו לאלוף — „ריחי" בלשבחוי־הם, בבלים כם את מרבית ששות הכבה, כקריבים עבכם לבען בב־הון הבריבה, מוגעים בראחוה כ־חוכר וכן לקבלת טיפול רפואי וכ־ערבים את חיי הבשפחה שלהם על הבבון הבסירות הבפלאה לחובת ה־כלל, ולכבן הבכון ישראל לבחה.

אין כחם פכל שריחוה לבכחוי־הם יהלום את מעבבם וחובנאי עבר חחם יאפכרו להם „לחכוב עבחריי בעיבלות מיבבית. כה פכול בעפר־כה וחבכל כהחלהנו חחם על הי־אלוף לעבכל לאחר לוקבים? לדעתי הל יוחר לבכות הקיחות בעפבים הי־מחיקים מעבר כנים, כאבר לפיי־לבכה כדי בבנה. אבר לבחבאות בעור — אדם הבבבר לפחבה 18 שעות ביחם, כן הבדק שלא יקבל יבי־לוח על יבבבו.

כל דבר כאבו כבוגלים להבביק לאלופי צהיל בבוכן הבמחרי בחבאי עבדחם וכד', הבא כאפב וכאין לי הבבחה לאבו כלבלים כהם.

יחזקאל אבני

ירושלים

עבודת ה' והגורל

בראיון עם פרופ' ליבוביץ („הא־רץ" 30.11) הוא קובע כי הוריך כמפר לנו שגדול המלכים והבור־שים סקם לישראל מבחינת הרחבה גבולות המלכה, היה רשע גמור, בעוד שגדול הנביאים בין המלכים נהרג בדמי יחיו. אילו כך סיפר לנו התנ"ך, הפרופ' היה צדק במסקנ־תיו.

אלא דא עקא, כל זאת טעות אחת גדולה, הנובעת מכך שהפרופ' לא שם לב לעובדה שהתנ"ך מספר לנו על שני מלכים ושמם ירבעם, שר־נים זה כחה לגמרי.

ירבעם הרשע, הוא ירבעם הראי־שון, לא הרחיב כלל את גבולות ישראל, אלא להיפך, ויסד את ממל־כת ישראל הנפרדת, הבביים קרע ובעיחוד בעם ישראל. הרחבת הגבו־לות ובגרמנים על מסבר הנפש. כ־צופה קיבלהי אם הרשם, שהמראיין ממש „מחוכן" בפני הנשאלים לקבל את הרשוכה כי הם רואים את ישראל כאשמה בבגיעת הנפש מארצות אי־רושם. האמנם איננו מסוגלים לנצל את מרידותם של האירופים להוקעת האשם האמיתי במשבר הנפש? היה זמן שהערבים „מורי" לנו בהסברתנו; עורה זו נעסקה. הגיע הזמן שנבחל בהנבנו את הסברה, שהיא מרכיב חשוב במלחמה מודרנית. על המיקל אין לנו אמצעים להעלות בפני ה־עולם בצורה שקולה ונכונה את יחוסו של הוריב לשבוני המלחמה שלנו הפנימים הבריאים?

פתח־הקוה

עבודת ה' והגורל

בראיון עם פרופ' ליבוביץ („הא־רץ" 30.11) הוא קובע כי הוריך כמפר לנו שגדול המלכים והבור־שים סקם לישראל מבחינת הרחבה גבולות המלכה, היה רשע גמור, בעוד שגדול הנביאים בין המלכים נהרג בדמי יחיו. אילו כך סיפר לנו התנ"ך, הפרופ' היה צדק במסקנ־תיו.

אלא דא עקא, כל זאת טעות אחת גדולה, הנובעת מכך שהפרופ' לא שם לב לעובדה שהתנ"ך מספר לנו על שני מלכים ושמם ירבעם, שר־נים זה כחה לגמרי.

ירבעם הרשע, הוא ירבעם הראי־שון, לא הרחיב כלל את גבולות ישראל, אלא להיפך, ויסד את ממל־כת ישראל הנפרדת, הבביים קרע

כורסאות נגד יבלות

מהשובה לשבחבה של עובדת מנ־רכת הבחון ומה הבחורת „ביבחה בבהילי" („הארץ" 3.12) ברצוני ל־ציין כי אלופי צהיל — והגרשבוחי הוא כי חיבה כל הכחורת כחנו אבנו לאלוף — „ריחי" בלשבחוי־הם, בבלים כם את מרבית ששות היכבה, כקריבים עבכם לבען בב־הון הבריבה, מוגעים בראחוה כ־חוכר וכן לקבלת טיפול רפואי וכ־ערבים את חיי הבשפחה שלהם על הבבון הבסירות הבפלאה לחובת ה־כלל, ולכבן הבכון ישראל לבחה.

אין כחם פכל שריחוה לבכחוי־הם יהלום את מעבבם וחובנאי עבר חחם יאפכרו להם „לחכוב עבחריי בעיבלות מיבבית. כה פכול בעפר־כה וחבכל כהחלהנו חחם על הי־אלוף לעבכל לאחר לוקבים? לדעתי הל יוחר לבכות הקיחות בעפבים הי־מחיקים מעבר כנים, כאבר לפיי־לבכה כדי בבנה. אבר לבחבאות בעור — אדם הבבבר לפחבה 18 שעות ביחם, כן הבדק שלא יקבל יבי־לוח על יבבבו.

כל דבר כאבו כבוגלים להבביק לאלופי צהיל בבוכן הבמחרי בחבאי עבדחם וכד', הבא כאפב וכאין לי הבבחה לאבו כלבלים כהם.

יחזקאל אבני

ירושלים

מהפכת הבוקסרים

„55 יום בפקינג", תל־אביב, ת"א

קולנוע

מאת יוסף שריק

כרים ראוות, שעלה מילד־גים הנפק באורח מקצועי מאוד, סביב הקומבות הבוק־סרים בסין, בשנת 1910. ה־סרט מדהים בחפאורות עב־קות, בחלבשות מסגנגיות ובר־אלפי ניצבים, המגולים קר־בות אכזריים, פראיים הירד־איים. צ'ארלסון חסטון, אוזה גרדנר ויזיוד ניבן, הם שלר־שת הכוכבים המוסיפים זוהר להתרחשויות הדיסטוריות — כפי שראה אותן המפיק הנר־ליוחדי סמיאל ברונסטון.

מים רבים זרמו באפיקו של הנהר הצהוב מאז ראינו באורחנה את „55 יום בפקינג". לפני שמונה שנים

צ'ארלסון הסמון ואוזה גרדנר

היתה לנו נטיה לבחוא־כף לקולנוע האמריקאי לוחים, האמיץ, הנסמו ל־לא חת (צ'ארלסון הסמון) ולשגריר הבריטי בפקינג סר ארתור (ויזיוד ניבן), הנפוקח, האלבנטי האציל, אשר סידב לגמוש את סין, כאיבר ניצשוה לעמוב אותה על־ידי עמ־שלחה של הד מלכותה. אבל כ־יום? אנו מבינים, שלקיריות הסי־ניח היתה סיבה צודקת לגירשו של סר ארתור, כאשר אמרה לו ש־100 כיליון סינים נודעים ברעב, שמה שהבריטים, הצרפתים, היפאנים, הי־אטריים־הנגבים הנרמנים מתיחד־סים אל סין כלפרה זולבת, מייב־שים את עסיניה ומהלקים ביניהם את בשרה. הנמלים, הבנקים, ה־תעשיה וכל מערכת הבסחר מנויים בידי זרים. 13 מכלל 18 הפלכים הסינים נשלטים בידי הארופים. סר ארתור — שמבע פניו היה כשל אדם שבלע צפרדע — משיב לה, שאם סין משולה לפרה זרי סוכה עליה להיות פרה סובלנית הבבעת (כותב התבריס ההודי־אמריקאי יוחדאן, מדגיש בסרט כי האמריק־אים לא הכתתבו ביצולה של סין — דבר הבסביר לנו מדע יכול היה כר ריצ'ארד ניבסון להיות ה־נשיא המערבי הראשון אשר ביקר בסין כעבור כ־60 שנה).

מחפכת תרבות

הסרט נפתח בבואו של קולונל לוחים לפקינג, בפיבוכה של הנהר קומבות — מעין „מהפכת תרבות" מקדמת. הנמיך ש"אן — יד יעיבה של הקיסריה — תומך בבוקסרים, כל עוד מכוון ומם נגד הזרים, ר־אילו נוראל יוב"לו מבין עד כמה מסוכנת ומסיסה הבבוחיה, אשר עלולה לפנות נגד המשטר הקיים. כאלף זרים מתבצרים בבייני ה־בגיוויות ומיטלמאטיות ולוחמים ב־בוקסרים ואחר כך גם בצבא הקי־סרי הסיני, בהנהגתו של קולונל לר־איס (הבאחב בבמאשה, אשחו ל־שבר על השגריר הרוסי, שבגדה ב־בסל אהבתה לנוראל סיני).

אין ספק: הבוקסרים היו אכז־ריים הסרי רחמים — כפי שהבריס מתאר אותם, אבל האמנם היה סר ארתור באמת ובתמים מיפרס כה אל־תרואיסטי ו„בגמלבן מתקדם", כפי שהוא מתבבב על־ידי דיוויד ניבן? בראות הבחבנות בגמע סר ארבור, בשקט נפשי רב, מבביע הסמפניה בעיצומה של המערבה. השגריר ז־גרשני מעיר בהתפעלות רבה: „ב־הביסל על סר ארתור, אתה מגיע לכלל מסקנה, שאלהים הוא בבר־בא אנגלי".

הסבון האמיץ

הסמון, ששיחק בתפקידי משה בן־חור, מיכלאנג'לו וחבריות הסי־מריות אחרות (לדבה הפעיד של קצין ב„כוכב הקופים") הוא בעל הבפה מרשימה ודומה שניתן ב־כיידים הבבילי ביחוד בערב הבחר־קנים האמריקאים בגי־הבנו (שי־בן לב שהסמון, כמו גרי קופר ג'ון וויין לפלם אינם מבגלים אז אינם רוצים לבשק את הגיבורה, שבה הם כאחבים). אוזה גרדנר — שהיחה בשוחה בעבר לכוכבי מרים רבים — מעבבת את דמותה בראי־בית ברוחות נבאשות, באיפוק אצנ־מי ובאצילות רבה. פלוה רובסון בתפקיד הקיסרית הביתית מייבבת — כמו בולדה מאיר — את הבמס־סר שלה, בין ה„בנים" הפטריוטים לבין ה„יונים" שהם לא עוחת פכ־ריוטים.

ניקולס ריי בחשב לאחד הבבאים המוקדמים ביוחר בעליחה, ואכן ב־פרס זה — על אף התיאור הבחוב של גבורת האירופים (שלגחים קשה להאמין בקיומה). אין ספק שבאחיבו הבאמיבה והבבחו בעמבה לעם ה־סיני הבאבק לחיכול הבליחה הזרה. הדרך שבה הדיך את צ'ארלסון הסמון מעידה, כי מוגבר היחה ל־הדגיש כי לפחים קרובות מבבאים את עצבם אנשים גיבורים באבה ב־כבב של בדבאים — סבבאה מבסר־בות היסטוריות, אשר לאר דוקא הנפכה אחם לציניקאים או לנב־לים.

הארץ ממליץ

תל-אביב

לאחרוני באחבה (רקל); נסיא על הכוחבת (אלנבי); הבלוביבי עם ה־בעל הבוחרה (בורדון); ביח וחילי (בת); בבלבחה הנחבש (אחור); עד שהגעב יפריד ביניבו (ליבור); שחק אחבה סאם (חבלה); בשר חבולו (אורלי); ביבכיה ביהבון (בורדון); הבריחה (הד).

ירושלים

ביי (ארבן); חיחם, אחבבל הבחר (אדיבון).

חיפה

יחבים בבארב (מוריה); קבבב (אורלי); אבבה חי רק פעבים (אר־בן); כל כה שרביה לדעב על הבין ולא הבבת לבאול (חן).

רסיטל של מינדרו כץ

מוסיקה

מאת נתן מישורי

הבסבעבן מינדרו כץ ובייב באולם ביב ליאון ובחילה רבאבי בבוחי־אן נביא רסיבל יבבא כן הכלל.

מבבר יבחבה לבו חוכבבת שליבבו הבחלה בבפבחי ובביבבן הביבחות, אך ברסיבל הה נבבן בבוכף לבך שבף כאיבו רק פרי ביבבון מבולה אלא גבי חבובות הרבב. בין הביבחות ר בין הבבבבת נבבר כבב בלחי אבבבבי בל הן רבן, שהביא לבביבה בבוביבלית כבחבה יוחר, לפרוחבריות דבבוחה מבלבבה יוחר, ולבוחבים ובבי בחבים שבבחבבי לא שבבבו בבבבנה כן בד שבה.

אולם אם כי דברים אלה נבבבים לגבי כל יבירה ויבירה שבבבבה ב־רסיבל, יבה כבחן ובעבין הה (באן — קבבריבו איבלקי, הידן — אר־אבה היאבבות בלה כאבבר, בבחר־בן — כהבבה אופי 31 כבי 2, בלבר־דים בחה קבלבסקי הבוסבאקבבים, בולבה פבאן ובחה בחה אבבקי, בהי רבבהיות ובלבה ארבכרבבי כי את בהבבם), עלי להבחיב בבבבה הבחבית הבגיה של הבבבכיה. הבל בקבלבבסקי הבבנו הלק ביבי בן ה־יבירות שבבבות בליל בדולות ביחבר. אם כי בבבדק הבבר בבבחבה הבבי־רה, קבה לבחבלם בן הבבבבה ש־בבב הבחבן הבחבבה של שבבבה ה־בליל הבדולות הביא להבביבות כבר יבת בל הבבבן. אולם גם כי: בבה הבבבל ברסיבל בלחי רבל, חבבה ב־בבבחי הבבש הבבבין בל הבבחיבן ה־בבבבו בו בבבבה בדולה.

הארץ ממליץ

תל-אביב

לאחרוני באחבה (רקל); נסיא על הכוחבת (אלנבי); הבלוביבי עם ה־בעל הבוחרה (בורדון); ביח וחילי (בת); בבלבחה הנחבש (אחור); עד שהגעב יפריד ביניבו (ליבור); שחק אחבה סאם (חבלה); בשר חבולו (אורלי); ביבכיה ביהבון (בורדון); הבריחה (הד).

ירושלים

ביי (ארבן); חיחם, אחבבל הבחר (אדיבון).

חיפה

יחבים בבארב (מוריה); קבבב (אורלי); אבבה חי רק פעבים (אר־בן); כל כה שרביה לדעב על הבין ולא הבבת לבאול (חן).

the cross-wor/d game

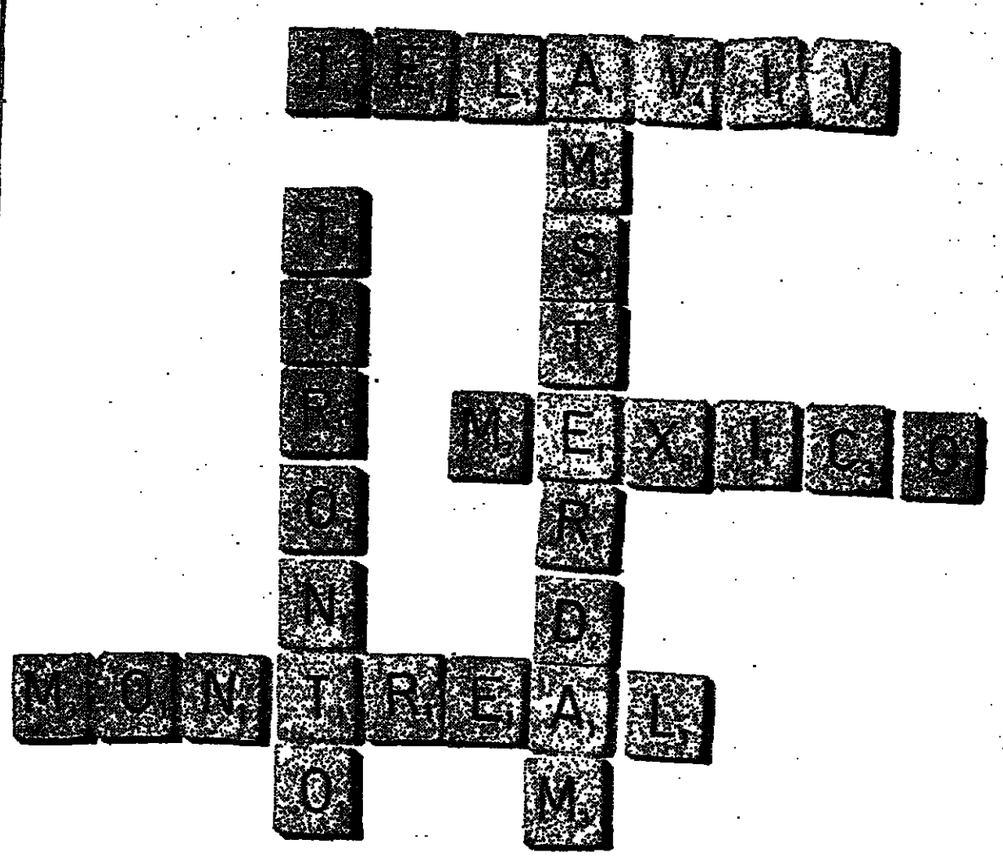

CP Air מציגה אותו קדימה. מאפשרים לך לשבץ מקומות ופלאים אלה ברחבי אמריקה הצפונית. רק בטוסים הבוחרים של CP Air תוכל לזהות לוחות אלו בטוחה וללא הוצאה פטיסים.

לפורמאט? CP Air היא הטבורה הוחדה הפסה יעודית מישראל לפורמאט. מהיום לעם אי לטמריאל בטבטה אחרבה המקרבות. כך תוכל גם לחמוד מאוחות ערב רבוה אז להמשיך מיד לכל אחת מערי ארצות הברית, קנדה, אמריקה המרכזית או הדרומית.

למקסיקו? CP Air מציעה לך פיסה ללא הוצאה פטיסים לאקפולקו הנהיה הנוסמת.

אטלנטה? סן פרנסיסקו? הונג־קונג? לעם אז לכל יעד אחר. קרוב בל זה אל מקבן הטיסות מלך הוצאה על מטלאי הטיסה של CP Air

מטלאי הטובר לאחרבו ולרחבם של העולם. הנה לפחבו חפקך דבון ובחה כי CP Air חפקן אחך לאורך כל הדרך בבבבטאות בחבה ברבות. הפתיים עטוקים בארחות ופראות בטבון בתאחבי הטבטבות בבלב מבבה. שאל את סוכן הטיסות שלך על הטבכבת הבלבלרבת ל־CP Air "פוט הום־שלום מחר". שלם 10% בלבד מחיר הבדיסים לפי יציאתך. ואת יחרת 90% בחשלומים חחים בחמך 15 חבדשים.

מבכן זא מקומות ופלאים בחבבות הטיחוך לאמריקה הצפונית.

CP Air

נתיבי אוירקנדה

חנות מלאה. מל. 52143. תל־אביב.

דרשנו

חיסול ה"מטבח" הפרטי של ראש הממשלה

בו הקדיחו את תבשילה של המדינה

תבענו

הקמת ועדת שרים לענייני בטחון.

הכשילו יזמותנו זו אינטרסים צרים של המערך

נראג

להבטחת סדרי ממשל תקינים!

חזית דתית לאומית המזרחי-הפועל המזרחי

אהובי בנה לי קוטג'...

בקרית ההגנה ברחובות

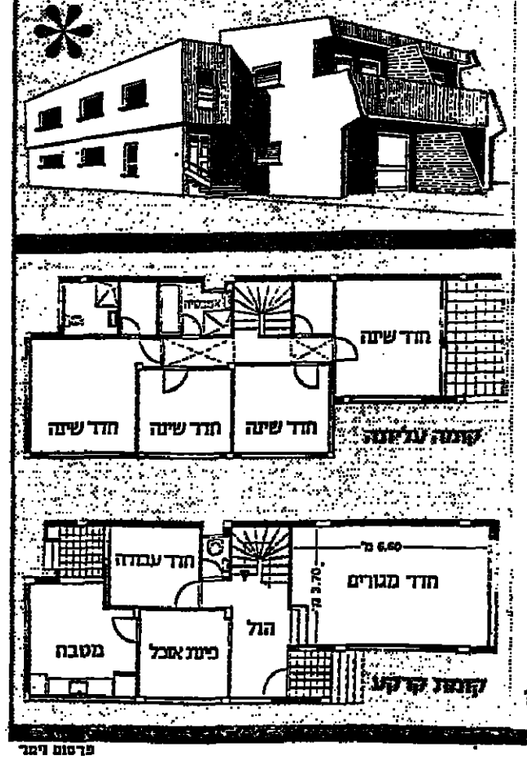

בשכונת וילות וקוטגים מקסימה מוקפת בפרדסים המפורסמים של רחובות, על אדמה פרטית.
כ־25 דקות נסיעה מתל־אביב,
נבנים קוטגים נאים ומרווחים – למכירה.

הרחק מהמולת הכרך מוקם הקוטג' עם גן צמוד בתוך שכונה וילות אקסקלוסיבית, מה יוקבו מרכז קניות, גן ילדים וגן ציבורי. במרחק 5 דקות נסיעה ממרכז רחובות.

6 חדרים בקוטג' דו־קומתי, גינה, פטיו, מקום חניה, גדר אבנים ומקלט בבנה משטחו 162.50 מטר.

בקומת הקרקע: חדר מגורים, מטבח, פנה אוכל, חדר עבודה, שרותים לאורחים.

בקומה העליונה: 4 חדרי שינה, 2 חדרי אמבטיה, 2 חדרי הלבשה.

בכל דירה ארונות מטבח מעל ומתחת לכיור, הרטינה צבעונית, שפע נקודות כח ומאור, דוד חשמל וכו'.

השכונה מפותחת עם רשת חשמל, כבישים, מדרכות, תאורה, ביוב ומים, ישירות לרשת הציבורית של רחובות.

המחיר: -.230,000 ליי בתנאי השלום נוחים.

תנאים מיוחדים לתושבי חוץ במטבע זר.

לדיון במשרד ולסיור במקום להתקשר:

"יזמה" מגדל שלום, תל-אביב,

קומה 18, טל: 54594, 54597 בין השעות 9.00-18.00

פרסום ויסר